

**Pracownicze plany kapitałowe.**

**Anna Kędzierska-Adamczyk**

**akedzierskaskolenie@gmail.com**

**2019**

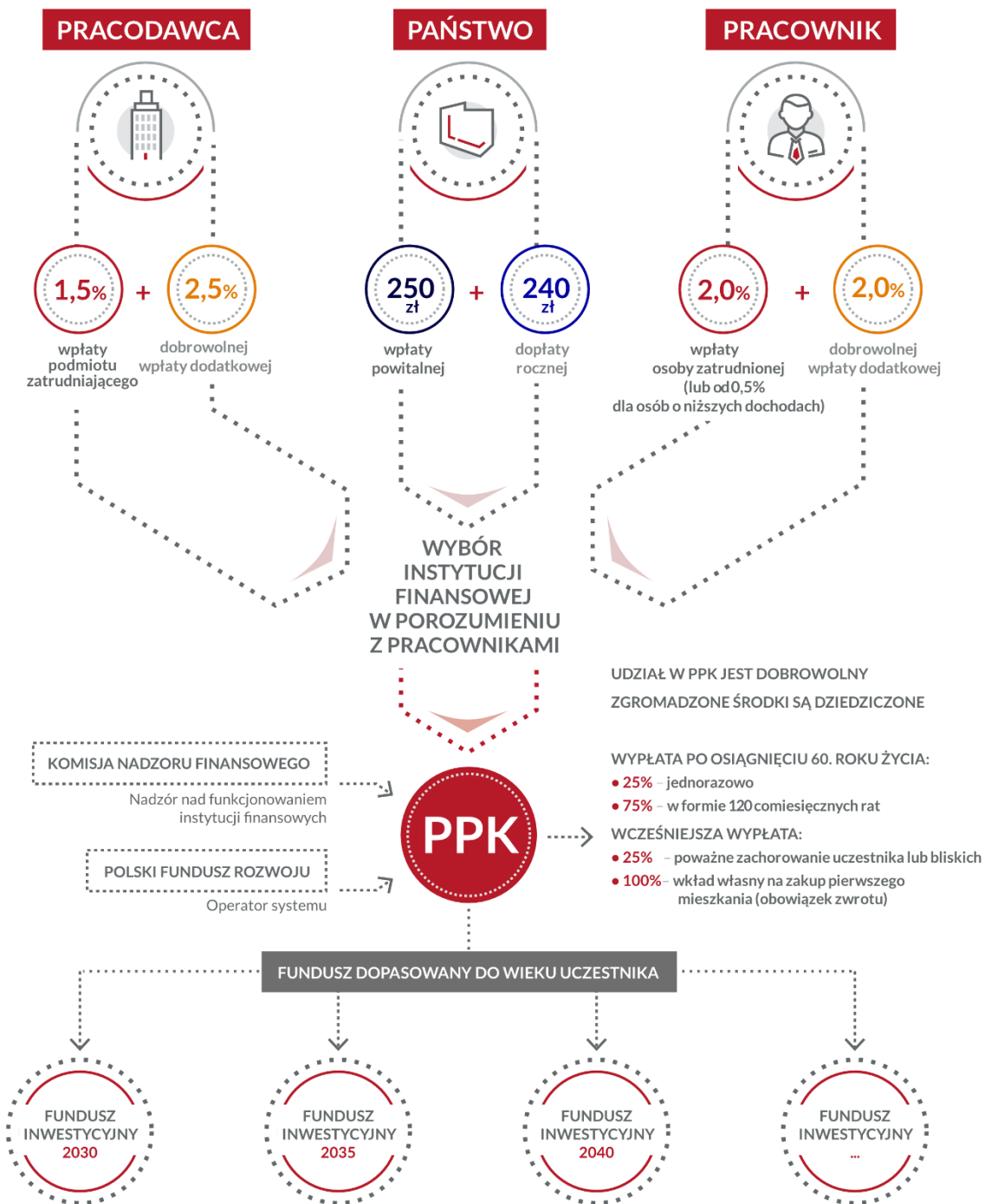

## **Pracownicze plany kapitałowe.**

Dz.U.2018.2215 z dnia 2018.11.28

Status: Akt obowiązujący

Wersja od: 5 września 2019r.

### **Wejście w życie:**

1 stycznia 2019 r., 1 stycznia 2021 r., 30 czerwca 2021 r., 1 stycznia 2022 r., 1 stycznia 2023 r.

### **zobacz:**

art. 144

Ustawa wchodzi w życie z dniem 1 stycznia 2019 r., z wyjątkiem:

- 1) art. 124 pkt 4 lit. b, który wchodzi w życie z dniem 1 stycznia 2021 r.;
- 2) art. 49 ust. 5 i 6, który wchodzi w życie z dniem 30 czerwca 2021 r.;
- 3) art. 77 ust. 3 pkt 4, który wchodzi w życie z dniem 1 stycznia 2022 r.;
- 4) art. 23 ust. 5 i 6, który wchodzi w życie z dniem 1 stycznia 2023 r.

## **USTAWA**

z dnia 4 października 2018 r.

### **o pracowniczych planach kapitałowych**

#### **Rozdział 1**

#### **Przepisy ogólne**

#### **Art. 1. [Przedmiot regulacji]**

Ustawa określa zasady gromadzenia środków w pracowniczych planach kapitałowych, zwanych dalej "PPK", zawierania umów o zarządzanie PPK i umów o prowadzenie PPK, finansowania i dokonywania wpłat do PPK oraz dokonywania wypłat transferowych, wypłat i zwrotu środków zgromadzonych w PPK.

#### **Art. 2. [Definicje legalne]**

1. Użyte w ustawie określenia oznaczają:

- 1) część dłużna - część aktywów funduszu zdefiniowanej daty, o którym mowa w art. 38 lub art. 39, która jest lokowana w następujące instrumenty:
  - a) instrumenty rynku pieniężnego, o których mowa w ustawie o funduszach inwestycyjnych,
  - b) obligacje, bony skarbowe, listy zastawne, certyfikaty depozytowe,
  - c) inne zbywalne papiery wartościowe inkorporujące prawa majątkowe odpowiadające prawom z zaciągnięcia długu,
  - d) depozyty bankowe,
  - e) instrumenty pochodne, w tym niewystandaryzowane instrumenty pochodne, o których mowa w ustawie o funduszach inwestycyjnych, których bazę stanowią papiery wartościowe lub prawa majątkowe wymienione w lit. a-c, lub indeksy dłużnych papierów wartościowych, stopy procentowe lub indeksy kredytowe,
  - f) jednostki uczestnictwa funduszy inwestycyjnych otwartych lub specjalistycznych funduszy inwestycyjnych otwartych, certyfikaty inwestycyjne funduszy inwestycyjnych zamkniętych mających siedzibę na terytorium Rzeczypospolitej Polskiej, tytuły uczestnictwa emitowane przez fundusze zagraniczne oraz tytuły uczestnictwa emitowane przez instytucje wspólnego inwestowania mające siedzibę za granicą - jeżeli, zgodnie z ich statutem lub regulaminem, lokują co najmniej 50% swoich aktywów w kategorii lokat, o których mowa w lit. a-e;
- 2) część udziałowa - część aktywów funduszu zdefiniowanej daty, o którym mowa w art. 38 lub art. 39, która jest lokowana w następujące instrumenty finansowe:
  - a) akcje, prawa poboru, prawa do akcji, warrandy subskrypcyjne, kwity depozytowe,
  - b) inne zbywalne papiery wartościowe inkorporujące prawa majątkowe odpowiadające prawom wynikającym z akcji,
  - c) instrumenty pochodne, w tym niewystandaryzowane instrumenty pochodne, o których mowa w ustawie o funduszach inwestycyjnych, których bazę stanowią papiery wartościowe wymienione w lit. a lub b, lub indeksy akcji,
  - d) jednostki uczestnictwa funduszy inwestycyjnych otwartych lub specjalistycznych funduszy inwestycyjnych otwartych, certyfikaty inwestycyjne funduszy inwestycyjnych zamkniętych mających siedzibę na terytorium Rzeczypospolitej Polskiej,

tytuły uczestnictwa emitowane przez fundusze zagraniczne w rozumieniu ustawy o funduszach inwestycyjnych oraz tytuły uczestnictwa emitowane przez instytucje wspólnego inwestowania mające siedzibę za granicą - jeżeli, zgodnie z ich statutem lub regulaminem lokują co najmniej 50% swoich aktywów w kategorii lokat, o których mowa w lit. a-c;

**3) dane identyfikujące uczestnika PPK - imię (imiona), nazwisko, adres zamieszkania, adres do korespondencji, numer telefonu, adres poczty elektronicznej, numer PESEL lub datę urodzenia w przypadku osób nieposiadających numeru PESEL, serię i numer dowodu osobistego lub numer paszportu albo innego dokumentu potwierdzającego tożsamość w przypadku osób, które nie posiadają obywatelstwa polskiego;**

4) dyspozycja - polecenie dokonania wypłaty, wypłaty transferowej albo zwrotu składane wybranej instytucji finansowej;

5) dziecko uczestnika PPK - dziecko własne uczestnika PPK, dziecko małżonka uczestnika PPK, dziecko przysposobione przez uczestnika PPK lub jego małżonka, a także dziecko, w sprawie którego toczy się z wniosku uczestnika PPK lub jego małżonka postępowanie o przysposobienie, lub dziecko, nad którym opiekę sprawuje uczestnik PPK lub jego małżonek;

6) fundusz emerytalny - dobrowolny fundusz emerytalny lub pracowniczy fundusz emerytalny w rozumieniu ustawy o organizacji i funkcjonowaniu funduszy emerytalnych;

7) fundusz inwestycyjny - specjalistyczny fundusz inwestycyjny otwarty, o którym mowa w ustawie o funduszach inwestycyjnych, lub ubezpieczeniowy fundusz kapitałowy;

8) gromadzenie środków - przyjmowanie wpłat podstawowych, wpłat dodatkowych do PPK, wpłaty powitalnej, dopłat rocznych, wypłat transferowych, wpłat dokonanych w ramach konwersji lub zamiany, lub środków przekazanych przez likwidatora, o których mowa w art. 87 ust. 21, oraz zyski z inwestowania środków zgromadzonych w PPK;

9) grupa kapitałowa - grupę kapitałową w rozumieniu art. 3 ust. 1 pkt 44 ustawy z dnia 29 września 1994 r. o rachunkowości (Dz. U. z 2018 r. poz. 395, 398, 650, 1629 i 2212);

10) IKE - indywidualne konto emerytalne w rozumieniu ustawy z dnia 20 kwietnia 2004 r. o indywidualnych kontach emerytalnych oraz indywidualnych kontach zabezpieczenia emerytalnego (Dz. U. z 2016 r. poz. 1776 oraz z 2018 r. poz. 2215);

11) instytucja finansowa - fundusz inwestycyjny zarządzany przez towarzystwo funduszy inwestycyjnych, które zostało umieszczone w ewidencji PPK w trybie przepisów rozdziału 10, fundusz emerytalny zarządzany przez PTE albo pracownicze towarzystwo emerytalne, które zostały umieszczone w ewidencji PPK w trybie przepisów rozdziału 10, lub zakład ubezpieczeń, który został umieszczony w ewidencji PPK w trybie przepisów rozdziału 10;

12) konwersja:

a) jednoczesne odkupienie jednostek uczestnictwa w jednym funduszu inwestycyjnym, będącym funduszem zdefiniowanej daty, o którym mowa w art. 38, i nabycie, za środki pieniężne uzyskane z tego odkupienia, jednostek uczestnictwa w innym funduszu inwestycyjnym będącym funduszem zdefiniowanej daty lub w subfunduszu zdefiniowanej daty wydzielonym w funduszu inwestycyjnym z wydzielonymi subfunduszami, zarządzanym przez to samo towarzystwo funduszy inwestycyjnych albo ten sam zakład ubezpieczeń lub

b) jednoczesne odkupienie jednostek uczestnictwa w subfunduszu zdefiniowanej daty, o którym mowa w art. 39, wydzielonym w funduszu inwestycyjnym z wydzielonymi subfunduszami, i nabycie, za środki pieniężne uzyskane z tego odkupienia, jednostek uczestnictwa w innym funduszu inwestycyjnym będącym funduszem zdefiniowanej daty, zarządzanym przez to samo towarzystwo funduszy inwestycyjnych, lub w subfunduszu zdefiniowanej daty wydzielonym w innym funduszu inwestycyjnym z wydzielonymi subfunduszami, zarządzanym przez to samo towarzystwo funduszy inwestycyjnych, lub

c) jednoczesne umorzenie jednostek rozrachunkowych w jednym funduszu emerytalnym będącym funduszem zdefiniowanej daty, o którym mowa w art. 38, i przeliczenie umorzonych jednostek rozrachunkowych na jednostki rozrachunkowe innego funduszu emerytalnego będącego funduszem zdefiniowanej daty, zarządzanego przez to samo PTE lub pracownicze towarzystwo emerytalne;

13) minimalne wynagrodzenie - wynagrodzenie, o którym mowa w art. 2 ustawy z dnia 10 października 2002 r. o minimalnym wynagrodzeniu za pracę (Dz. U. z 2018 r. poz. 2177);

14) NIP - numer identyfikacji podatkowej nadany zgodnie z przepisami ustawy z dnia 13 października 1995 r. o zasadach ewidencji i identyfikacji podatników i płatników (Dz. U. z 2017 r. poz. 869, z późn. zm.);

**15) okres zatrudnienia lub zatrudnienie:**

**a) w stosunku do osób zatrudnionych, o których mowa w pkt 18 lit. a - okres od dnia nawiązania stosunku pracy do dnia ustania tego stosunku,**

**b) w stosunku do osób zatrudnionych, o których mowa w pkt 18 lit. b i d - okres od dnia oznaczonego w umowie jako dzień rozpoczęcia jej wykonywania do dnia rozwiązania lub wygaśnięcia tej umowy,**

**c) w stosunku do osób zatrudnionych, o których mowa w pkt 18 lit. c - okres od dnia rozpoczęcia wykonywania pracy na rzecz spółdzielni do dnia zakończenia jej wykonywania,**

**d) w stosunku do osób zatrudnionych, o których mowa w pkt 18 lit. e - okres od dnia powołania na członka rady nadzorczej do dnia zaprzestania pełnienia tej funkcji;**

16) organ nadzoru - Komisję Nadzoru Finansowego, o której mowa w ustawie z dnia 21 lipca 2006 r. o nadzorze nad rynkiem finansowym (Dz. U. z 2018 r. poz. 621, 650, 685, 1075 i 2215);

**17) osoba uprawniona - osobę fizyczną wskazaną przez uczestnika PPK, osobę, o której mowa w art. 832 § 2 ustawy z dnia 23 kwietnia 1964 r. - Kodeks cywilny (Dz. U. z 2018 r. poz. 1025, 1104, 1629 i 2073), lub spadkobiercę uczestnika PPK, które, na zasadach określonych w ustawie, otrzymają środki zgromadzone na rachunku PPK przez uczestnika PPK w przypadku jego śmierci;**

**18) osoby zatrudnione:**

a) pracowników, o których mowa w art. 2 ustawy z dnia 26 czerwca 1974 r. - Kodeks pracy (Dz. U. z 2018 r. poz. 917, 1000, 1076, 1608, 1629 i 2215), z wyjątkiem pracowników przebywających na urloпах górniczych i urloпах dla pracowników zakładu przeróbki mechanicznej węgla, o których mowa w art. 11b ustawy z dnia 7 września 2007 r. o funkcjonowaniu górnictwa węgla kamiennego (Dz. U. z 2018 r. poz. 1374), oraz młodocianych w rozumieniu art. 190 § 1 ustawy z dnia 26 czerwca 1974 r. - Kodeks pracy,

b) osoby fizyczne wykonujące pracę nakładczą, które ukończyły 18. rok życia, o których mowa w przepisach wykonawczych wydanych na podstawie art. 303 § 1 ustawy z dnia 26 czerwca 1974 r. - Kodeks pracy,

c) członków rolniczych spółdzielni produkcyjnych lub spółdzielni kółek rolniczych, o których mowa w art. 138 i art. 180 ustawy z dnia 16 września 1982 r. - Prawo spółdzielcze (Dz. U. z 2018 r. poz. 1285),

d) osoby fizyczne, które ukończyły 18. rok życia, wykonujące pracę na podstawie umowy agencyjnej lub umowy zlecenia albo innej umowy o świadczenie usług, do której zgodnie z art. 750 ustawy z dnia 23 kwietnia 1964 r. - Kodeks cywilny stosuje się przepisy dotyczące zlecenia,

e) członków rad nadzorczych wynagradzanych z tytułu pełnienia tych funkcji,

f) <sup>1</sup> osoby wskazane w lit. a-d przebywające na urloпах wychowawczych lub pobierające zasiłek macierzyński lub zasiłek w wysokości zasiłku macierzyńskiego

- podlegające obowiązkowo ubezpieczeniom emerytalnemu i rentowym z tych tytułów w Rzeczypospolitej Polskiej, w rozumieniu ustawy z dnia 13 października 1998 r. o systemie ubezpieczeń społecznych (Dz. U. z 2017 r. poz. 1778, z późn. zm.);

19) PFR - Polski Fundusz Rozwoju Spółka Akcyjna z siedzibą w Warszawie, o którym mowa w art. 2 pkt 8 lit. b ustawy z dnia 16 grudnia 2016 r. o zasadach zarządzania mieniem państwowym (Dz. U. z 2018 r. poz. 1182, 1669, 1735 i 2024);

20) płatnik - płatnika składek, o którym mowa w art. 4 pkt 2 ustawy z dnia 13 października 1998 r. o systemie ubezpieczeń społecznych;

#### **21) podmiot zatrudniający:**

a) pracodawcę, o którym mowa w art. 3 ustawy z dnia 26 czerwca 1974 r. - Kodeks pracy - w stosunku do osób zatrudnionych, o których mowa w pkt 18 lit. a,

b) nakładcę - w stosunku do osób zatrudnionych, o których mowa w pkt 18 lit. b,

c) rolnicze spółdzielnie produkcyjne lub spółdzielnie kółek rolniczych - w stosunku do osób zatrudnionych, o których mowa w pkt 18 lit. c,

d) zleceniodawcę - w stosunku do osób zatrudnionych, o których mowa w pkt 18 lit. d,

e) podmiot, w którym działa rada nadzorcza - w stosunku do osób zatrudnionych, o których mowa w pkt 18 lit. e;

22) portal PPK - system teleinformatyczny, o którym mowa w rozdziale 11;

#### **23) poważne zachorowanie:**

a) całkowitą niezdolność do pracy w rozumieniu ustawy z dnia 17 grudnia 1998 r. o emeryturach i rentach z Funduszu Ubezpieczeń Społecznych (Dz. U. z 2018 r. poz. 1270), ustaloną w formie orzeczenia przez lekarza orzecznika lub komisję lekarską Zakładu Ubezpieczeń Społecznych na okres co najmniej 2 lat lub

b) umiarkowany lub znaczny stopień niepełnosprawności w rozumieniu ustawy z dnia 27 sierpnia 1997 r. o rehabilitacji zawodowej i społecznej oraz zatrudnianiu osób niepełnosprawnych (Dz. U. z 2018 r. poz. 511, 1000, 1076, 1925 i 2192), ustalony w formie orzeczenia przez zespół do spraw orzekania o niepełnosprawności na okres co najmniej 2 lat, lub

c) niepełnosprawność osoby, która nie ukończyła 16 lat, w rozumieniu ustawy z dnia 27 sierpnia 1997 r. o rehabilitacji zawodowej i społecznej oraz zatrudnianiu osób niepełnosprawnych, ustaloną w formie orzeczenia przez zespół do spraw orzekania o niepełnosprawności, lub

d) zdiagnozowanie u osoby dorosłej jednej z następujących jednostek chorobowych: amputacja kończyny, bakteryjne zapalenie mózgu lub opon mózgowo-rdzeniowych, wirusowe zapalenie mózgu, choroba Alzheimera, choroba Leśniowskiego-Crohna, choroba neuronu ruchowego (stwardnienie zanikowe boczne), choroba Parkinsona, dystrofia mięśniowa, gruźlica, niewydolność nerek, stwardnienie rozsiane, choroba wywołana przez ludzki wirus upośledzenia odporności (HIV), kardiomiopatia, nowotwór złośliwy, toczeń trzewny układowy, udar mózgu, utrata mowy, słuchu lub wzroku, wrzodziejące zapalenie jelita grubego lub zawał serca, lub

**e) zdiagnozowanie u dziecka jednej z następujących jednostek chorobowych: poliomyelitis (choroba Heinego-Medina), zapalenie opon mózgowych, zapalenie mózgu, anemia aplastyczna, przewlekłe aktywne zapalenie wątroby, padaczka, gorączka reumatyczna, nabyta przewlekła choroba serca, porażenie (paraliż), utrata wzroku, głuchota (utrata słuchu), potransfuzyjne zakażenie wirusem HIV, schyłkowa niewydolność nerek, tężec, cukrzyca, łagodny guz mózgu, przeszczepienie narządów, zabieg rekonstrukcyjny zastawek, zabieg rekonstrukcyjny aorty lub nowotwór złośliwy;**

24) PPE - pracowniczy program emerytalny w rozumieniu ustawy z dnia 20 kwietnia 2004 r. o pracowniczych programach emerytalnych (Dz. U. z 2016 r. poz. 1449 oraz z 2018 r. poz. 1091, 1608, 1629 i 2215);

25) PTE - powszechne towarzystwo emerytalne w rozumieniu ustawy o organizacji i funkcjonowaniu funduszy emerytalnych;

26) pracownicze towarzystwo emerytalne - pracownicze towarzystwo emerytalne w rozumieniu ustawy o organizacji i funkcjonowaniu funduszy emerytalnych;

**27) rachunek PPK - zapis w rejestrze uczestników funduszu inwestycyjnego lub w subrejestrze uczestników subfunduszu funduszu inwestycyjnego z wydzielonymi subfunduszami, lub w rejestrze członków funduszu emerytalnego, lub wyodrębniony rachunek w ubezpieczeniowym funduszu kapitałowym, prowadzony na zasadach określonych w niniejszej ustawie, a w zakresie w niej nieuregulowanym - na zasadach określonych w ustawie o funduszach inwestycyjnych, w ustawie o organizacji i funkcjonowaniu funduszy emerytalnych oraz w ustawie o działalności ubezpieczeniowej i reasekuracyjnej;**

28) rok obrotowy - rok obrotowy w rozumieniu art. 3 ust. 1 pkt 9 ustawy z dnia 29 września 1994 r. o rachunkowości;

29) środki zgromadzone na rachunku PPK - jednostki uczestnictwa funduszy inwestycyjnych lub subfunduszy wydzielonych w funduszach inwestycyjnych z wydzielonymi subfunduszami lub jednostki uczestnictwa ubezpieczeniowego funduszu kapitałowego, nabywane przez uczestnika PPK za wpłaty, wpłaty dodatkowe, dopłaty roczne, przyjęte wypłaty transferowe lub za środki przekazane z tytułu konwersji lub zamiany lub zgodnie z art. 87 ust. 21, albo jednostki rozrachunkowe funduszy emerytalnych, na które uczestnikowi PPK przeliczane są takie wpłaty, wpłaty dodatkowe, dopłaty roczne, wypłaty transferowe lub środki przekazane z tytułu konwersji lub zamiany zgodnie z art. 87 ust. 21;

30) towarzystwo funduszy inwestycyjnych - towarzystwo funduszy inwestycyjnych w rozumieniu ustawy o funduszach inwestycyjnych;

31) trwały nośnik - każdy nośnik informacji umożliwiający przechowywanie przez czas niezbędny, wynikający z charakteru informacji oraz celu ich sporządzenia lub przekazania, zawartych na nim informacji w sposób uniemożliwiający ich zmianę lub pozwalający na odtworzenie informacji w wersji i formie, w jakiej zostały sporządzone lub przekazane;

32) ubezpieczeniowy fundusz kapitałowy - ubezpieczeniowy fundusz kapitałowy, o którym mowa w art. 3 ust. 1 pkt 50 ustawy o działalności ubezpieczeniowej i reasekuracyjnej;

**33) uczestnik PPK - osobę fizyczną, która ukończyła 18. rok życia, w imieniu i na rzecz której podmiot zatrudniający zawarł umowę o prowadzenie PPK z instytucją finansową;**

34) ustawa o działalności ubezpieczeniowej i reasekuracyjnej - ustawę z dnia 11 września 2015 r. o działalności ubezpieczeniowej i reasekuracyjnej (Dz. U. z 2018 r. poz. 999, 1000, 1669 i 2215);

35) ustawa o funduszach inwestycyjnych - ustawę z dnia 27 maja 2004 r. o funduszach inwestycyjnych i zarządzaniu alternatywnymi funduszami inwestycyjnymi (Dz. U. z 2018 r. poz. 1355 i 2215);

36) ustawa o obrocie instrumentami finansowymi - ustawę z dnia 29 lipca 2005 r. o obrocie instrumentami finansowymi (Dz. U. z 2017 r. poz. 1768, z późn. zm.);

37) ustawa o organizacji i funkcjonowaniu funduszy emerytalnych - ustawę z dnia 28 sierpnia 1997 r. o organizacji i funkcjonowaniu funduszy emerytalnych (Dz. U. z 2018 r. poz. 1906 i 2215);

**38) wkład własny - wymagane środki pieniężne przeznaczone na sfinansowanie części kosztów budowy lub przebudowy budynku mieszkalnego, zapłatę części ceny zakupu prawa własności budynku mieszkalnego, lokalu mieszkalnego stanowiącego odrębną nieruchomość lub spółdzielczego własnościowego prawa do lokalu mieszkalnego, nabycia prawa własności nieruchomości gruntowej lub jej części, nabycia udziału we współwłasności budynku mieszkalnego lub lokalu mieszkalnego stanowiącego odrębną nieruchomość lub udziału w nieruchomości gruntowej, które wnioskuje o kredyt deklaruje pokryć ze środków własnych w celu przyznania kredytu, o którym mowa w art. 3 ust. 1 ustawy z dnia 23 marca 2017 r. o kredycie hipotecznym oraz o nadzorze nad pośrednikami kredytu hipotecznego i agentami (Dz. U. poz. 819);**

39) wybrana instytucja finansowa - instytucję finansową, z którą, w imieniu i na rzecz uczestnika PPK, podmiot zatrudniający zawarł umowę o prowadzenie PPK, lub instytucję finansową, która zgodnie z ustawą, ustawą o funduszach inwestycyjnych lub ustawą o organizacji i funkcjonowaniu funduszy emerytalnych, wstąpiła w prawa i obowiązki wynikające z tej umowy;

**40) <sup>2</sup> wynagrodzenie - podstawę wymiaru składek na ubezpieczenie emerytalne i rentowe uczestnika PPK, o której mowa w ustawie z dnia 13 października 1998 r. o systemie ubezpieczeń społecznych, bez stosowania ograniczenia, o którym mowa w art. 19 ust. 1 tej ustawy, oraz z wyłączeniem podstawy wymiaru składek na ubezpieczenia emerytalne i rentowe osób przebywających na urlopie wychowawczym oraz pobierających zasiłek macierzyński lub zasiłek w wysokości zasiłku macierzyńskiego;**

- 41) wypłata - dokonana na wniosek uczestnika PPK wypłatę środków zgromadzonych w PPK na wskazany rachunek bankowy lub rachunek w spółdzielczej kasie oszczędnościowo-kredytowej w przypadku spełnienia warunków określonych w ustawie;**
- 42) wypłata transferowa - przekazanie środków na warunkach określonych w ustawie z jednego rachunku PPK na inny rachunek PPK, na IKE małżonka zmarłego uczestnika PPK lub na IKE osoby uprawnionej, na PPE małżonka zmarłego uczestnika PPK lub na PPE osoby uprawnionej, na rachunek terminowej lokaty oszczędnościowej uczestnika PPK, o której mowa w art. 49 ust. 1 pkt 3 ustawy z dnia 29 sierpnia 1997 r. - Prawo bankowe (Dz. U. z 2018 r. poz. 2187), na rachunek lokaty terminowej uczestnika PPK prowadzony w spółdzielczej kasie oszczędnościowo-kredytowej, na rachunek terminowej lokaty oszczędnościowej wskazany przez małżonka lub byłego małżonka uczestnika PPK, na rachunek lokaty terminowej prowadzony w spółdzielczej kasie oszczędnościowo-kredytowej wskazany przez małżonka lub byłego małżonka uczestnika PPK lub do zakładu ubezpieczeń prowadzącego działalność określoną w dziale I w grupie 3 załącznika do ustawy o działalności ubezpieczeniowej i reasekuracyjnej;**
- 43) wyznaczona instytucja finansowa - wyznaczoną instytucję finansową, o której mowa w rozdziale 9;
- 44) zakład ubezpieczeń - krajowy zakład ubezpieczeń, zagraniczny zakład ubezpieczeń z siedzibą w innym niż Rzeczpospolita Polska państwie członkowskim Unii Europejskiej, główny oddział zagranicznego zakładu ubezpieczeń z siedzibą w państwie niebędącym państwem członkowskim Unii Europejskiej, o których mowa w ustawie o działalności ubezpieczeniowej i reasekuracyjnej, uprawnione do prowadzenia działalności określonej w dziale I w grupie 3 załącznika do tej ustawy, w zakresie oferowania ubezpieczeń z ubezpieczeniowym funduszem kapitałowym;
- 45) zamiana - jednoczesne odkupienie jednostek uczestnictwa w jednym subfunduszu będącym subfunduszem zdefiniowanej daty, o którym mowa w art. 39, wydzielonym w funduszu inwestycyjnym z wydzielonymi subfunduszami i nabycie, za środki pieniężne uzyskane z tego odkupienia, jednostek uczestnictwa w innym subfunduszu zdefiniowanej daty wydzielonym w tym samym funduszu inwestycyjnym;
- 46) ZUS - Zakład Ubezpieczeń Społecznych, o którym mowa w rozdziale 7 ustawy z dnia 13 października 1998 r. o systemie ubezpieczeń społecznych;
- 47) zwrot - wycofanie środków zgromadzonych w PPK przed osiągnięciem przez uczestnika PPK 60. roku życia na wniosek uczestnika PPK, małżonka lub byłego małżonka uczestnika PPK, małżonka zmarłego uczestnika PPK lub osoby uprawnionej;**
- 48) zdefiniowana data funduszu - rok, w którym wiek 60 lat osiągną osoby urodzone w roku stanowiącym środek przedziału roczników, dla których dany fundusz zdefiniowanej daty, o którym mowa w art. 38 lub art. 39, jest właściwy.**

2. Przy ustalaniu limitu 50%, o którym mowa w ust. 1 pkt 2 lit. d, uwzględnia się wartość instrumentów, o których mowa w ust. 1 pkt 2 lit. a-c, stanowiących bazę instrumentów pochodnych.
3. Przy ustalaniu limitu 50%, o którym mowa w ust. 1 pkt 1 lit. f, uwzględnia się wartość instrumentów, o których mowa w ust. 1 pkt 1 lit. a-e, stanowiących bazę instrumentów pochodnych.

### **Art. 3. [Cele tworzenia PPK; środki w PPK jako własność uczestnika PPK; stosowanie przepisów innych ustaw; zasady obliczania terminów ustawowych]**

**1. PPK jest tworzony w celu systematycznego gromadzenia oszczędności przez uczestnika PPK z przeznaczeniem na wypłatę po osiągnięciu przez niego 60. roku życia oraz na inne cele określone w ustawie.**

**2. Środki gromadzone w PPK stanowią prywatną własność uczestnika PPK, z zastrzeżeniem art. 105.**

3. W zakresie nieuregulowanym ustawą do funduszy zdefiniowanej daty, o których mowa w art. 38 lub art. 39, oraz zarządzających nimi towarzystw funduszy inwestycyjnych, PTE, pracowniczych towarzystw emerytalnych oraz zakładów ubezpieczeń stosuje się odpowiednio przepisy ustawy o funduszach inwestycyjnych, ustawy o organizacji i funkcjonowaniu funduszy emerytalnych oraz ustawy o działalności ubezpieczeniowej i reasekuracyjnej.

4. W okresie zawieszenia odkupywania jednostek uczestnictwa lub umarzania jednostek rozrachunkowych funduszy zdefiniowanej daty, o których mowa w art. 38 lub art. 39, nie dokonuje konwersji, zamian, wypłat, wypłat transferowych lub zwrotów.

5. Do terminów, o których mowa w art. 80 ust. 3, art. 81, art. 85 ust. 2 i 4, art. 86 ust. 3, art. 101 ust. 3, art. 102 ust. 4 i art. 105 ust. 1, nie wlicza się okresów zawieszenia:

- 1) zbywania lub odkupywania jednostek uczestnictwa funduszu inwestycyjnego będącego funduszem zdefiniowanej daty, o którym mowa w art. 38 lub art. 39;
- 2) przeliczania wpłat do funduszu emerytalnego będącego funduszem zdefiniowanej daty, o którym mowa w art. 38, na jednostki rozrachunkowe tego funduszu lub umarzania jednostek rozrachunkowych tego funduszu.

**Art. 4. [Forma elektroniczna oświadczeń woli uczestnika PPK; obowiązek informowania o zmianie danych identyfikujących uczestnika PPK; składanie oświadczeń woli przez uczestnika PPK w przypadku zmian organizacyjnych, likwidacji lub upadłości podmiotu zatrudniającego]**

1. W sprawach dotyczących PPK uczestnik PPK składa oświadczenia woli w postaci elektronicznej pozwalającej na utrwalenie ich na trwałym nośniku wybranej instytucji finansowej lub w innej postaci, jeżeli w umowie o zarządzanie PPK tak określono.
2. Uczestnik PPK jest obowiązany niezwłocznie, nie później niż w terminie 30 dni od dnia zaistnienia zmiany danych identyfikujących uczestnika PPK, poinformować wybraną instytucję finansową o tej zmianie.
3. Przepisy ust. 1 i 2 stosuje się także po ustaniu zatrudnienia.
4. W przypadku połączenia podmiotów zatrudniających, podziału podmiotu zatrudniającego albo zbycia przez podmiot zatrudniający prowadzonego przez niego przedsiębiorstwa w całości albo jego zorganizowanej części uczestnik PPK składa oświadczenia woli w sprawach dotyczących PPK wybranej instytucji finansowej.
5. W przypadku likwidacji podmiotu zatrudniającego uczestnik PPK składa oświadczenia woli w sprawach dotyczących PPK za pośrednictwem likwidatora lub bezpośrednio wybranej instytucji finansowej. Likwidator jest obowiązany do powiadomienia uczestników PPK o sposobie składania oświadczenia woli w sprawach dotyczących PPK w związku z likwidacją podmiotu zatrudniającego w terminie 30 dni od dnia otwarcia likwidacji.
6. W przypadku upadłości podmiotu zatrudniającego uczestnik PPK składa oświadczenia woli w sprawach dotyczących PPK za pośrednictwem syndyka lub bezpośrednio wybranej instytucji finansowej. Syndyk jest obowiązany do powiadomienia uczestników PPK o sposobie składania oświadczenia woli w sprawach dotyczących PPK w związku z upadłością podmiotu zatrudniającego w terminie 30 dni od dnia ogłoszenia upadłości.

**Art. 5. [Wypełnianie obowiązków ustawowych przez podmiot zatrudniający z siedzibą poza RP za pośrednictwem osoby zatrudnionej]**

Podmiot zatrudniający, który nie ma siedziby lub miejsca zamieszkania na terytorium Rzeczypospolitej Polskiej, może uzgodnić z osobą zatrudnioną, w drodze umowy zawartej w formie pisemnej pod rygorem nieważności, że spoczywające na nim obowiązki wynikające z ustawy będą wypełniane w jego imieniu przez tę osobę zatrudnioną w okresie jej zatrudnienia w tym podmiocie zatrudniającym.

**Art. 6. [Zastrzeżenie stosowania określeń "pracowniczy plan kapitałowy" lub PPK]**

Określenia "pracowniczy plan kapitałowy" lub "PPK" mogą być używane wyłącznie do określenia planów uregulowanych w ustawie.

## **Rozdział 2**

### **Umowa o zarządzanie PPK**

**Art. 7. [Warunki zawarcia i forma umowy o zarządzanie PPK; wybór instytucji finansowej - strony umowy o zarządzanie PPK]**

1. Podmiot zatrudniający zawiera umowę o zarządzanie PPK, jeżeli zatrudnia co najmniej jedną osobę zatrudnioną, w imieniu której, zgodnie z przepisami rozdziału 3, jest obowiązany zawrzeć umowę o prowadzenie PPK.
2. Umowa o zarządzanie PPK jest zawierana z instytucją finansową w postaci elektronicznej pozwalającej na utrwalenie jej treści na trwałym nośniku.
3. Podmiot zatrudniający, w porozumieniu z zakładową organizacją związkową działającą w tym podmiocie zatrudniającym, wybiera instytucję finansową, z którą zostanie zawarta umowa o zarządzanie PPK. Wyboru dokonuje się w szczególności na podstawie oceny proponowanych przez instytucje finansowe warunków zarządzania środkami gromadzonymi w PPK, ich efektywności w zarządzaniu aktywami oraz posiadanego przez nie doświadczenia w zarządzaniu funduszami inwestycyjnymi lub funduszami emerytalnymi. Wyboru dokonuje się mając także na uwadze najlepiej rozumiany interes osób zatrudnionych.
4. Jeżeli w podmiocie zatrudniającym nie działa zakładowa organizacja związkowa, podmiot zatrudniający wybiera instytucję finansową, z którą zostanie zawarta umowa o zarządzanie PPK, w porozumieniu z reprezentacją osób zatrudnionych wyłonioną w trybie przyjętym w danym podmiocie zatrudniającym.
5. Jeżeli na miesiąc przed upływem terminu, w którym podmiot zatrudniający jest obowiązany do zawarcia umowy o zarządzanie PPK, nie zostanie osiągnięte porozumienie, o którym mowa w ust. 3 lub 4, podmiot zatrudniający wybiera instytucję finansową, z którą zostanie zawarta umowa o zarządzanie PPK, z uwzględnieniem ust. 3.
6. Umowa o zarządzanie PPK nie może zawierać warunków mniej korzystnych niż warunki prezentowane przez instytucję finansową w portalu PPK w dniu zawarcia tej umowy.

**Art. 8. [Termin zawarcia umowy o zarządzanie PPK; kontrola spełnienia obowiązku zawarcia umowy o zarządzanie PPK]**

1. Podmiot zatrudniający zawiera umowę o zarządzanie PPK nie później niż na 10 dni roboczych przed dniem, w którym w stosunku do pierwszej osoby zatrudnionej jest obowiązany zawrzeć umowę o prowadzenie PPK, zgodnie z art. 16.
2. Do ostatniego dnia miesiąca następującego po każdym kwartale danego roku kalendarzowego ZUS udostępnia PFR informację zawierającą nazwę, NIP, adres siedziby i adres do korespondencji lub adres zamieszkania i adres wykonywania działalności gospodarczej płatników będących podmiotami zatrudniającymi, którzy deklarowali w tym kwartale składki na obowiązkowe ubezpieczenia emerytalne i rentowe za osoby zatrudnione.
3. Informacja, o której mowa w ust. 2, zawiera dane, o których mowa w ust. 2, zgodnie ze stanem odpowiednio na dzień 31 marca, 30 czerwca, 30 września i 31 grudnia każdego roku.
4. PFR weryfikuje dane zawarte w informacji, o której mowa w ust. 2, z danymi dotyczącymi podmiotów zatrudniających, zawartymi w ewidencji PPK, o której mowa w rozdziale 10.
5. W przypadku gdy w wyniku dokonanej weryfikacji, o której mowa w ust. 4, okaże się, że podmiot zatrudniający nie dopełnił obowiązku zawarcia umowy o zarządzanie PPK w terminie, o którym mowa w ust. 1, PFR wzywa w formie pisemnej podmiot zatrudniający do zawarcia, w terminie 30 dni od dnia otrzymania wezwania, umowy o zarządzanie PPK z funduszem zdefiniowanej daty zarządzanym przez wyznaczoną instytucję finansową albo do przekazania do PFR informacji o zawarciu umowy o zarządzanie PPK z inną instytucją finansową. Wezwanie uznaje się za skuteczne w momencie zwrotnego potwierdzenia odbioru lub poprzez nadanie przesyłką poleconą po bezskutecznej dwukrotnej próbie dostarczenia pisma za zwrotnym potwierdzeniem odbioru.
- 5a. <sup>3</sup> Podmiot zatrudniający, który na podstawie art. 133 ust. 1 nie stosuje przepisów ustawy, na wezwanie PFR, o którym mowa w ust. 5, przekazuje do PFR oświadczenie o prowadzeniu PPE wraz ze wskazaniem wysokości naliczanej i odprowadzanej składki podstawowej do PPE w rozumieniu ustawy z dnia 20 kwietnia 2004 r. o pracowniczych programach emerytalnych oraz procentowego udziału osób zatrudnionych, które uczestniczą w PPE.
- 5b. <sup>4</sup> Wezwanie, o którym mowa w ust. 5, może zawierać mechanicznie odtwarzany podpis osoby uprawnionej do jego podpisania.
6. W wezwaniu, o którym mowa w ust. 5, PFR informuje jednocześnie podmiot zatrudniający o karze za niedopełnienie obowiązku zawarcia umowy o zarządzanie PPK w terminie, o której mowa w art. 106.

7. Fundusz zdefiniowanej daty zarządzany przez wyznaczoną instytucję finansową nie może odmówić zawarcia umowy o zarządzanie PPK.

**Art. 9. [Fundusze zdefiniowanej daty jako strona umowy o zarządzanie PPK; zawarcie umowy o prowadzenie PPK przez nabywcę przedsiębiorstwa podmiotu zatrudniającego lub w przypadku połączenia podmiotów zatrudniających]**

1. Podmiot zatrudniający zawiera umowę o zarządzanie PPK z funduszami zdefiniowanej daty zarządzanymi przez jedno towarzystwo funduszy inwestycyjnych, PTE, pracownicze towarzystwo emerytalne albo zakład ubezpieczeń, z zastrzeżeniem art. 12.

2. W przypadku:

1) nabycia przez podmiot zatrudniający przedsiębiorstwa innego podmiotu zatrudniającego w całości lub jego zorganizowanej części,

2) połączenia podmiotów zatrudniających prowadzących PPK

- podmiot zatrudniający, który nabył przedsiębiorstwo lub jego zorganizowaną część, albo będący podmiotem przejmującym zawiera, w terminie 7 dni od dnia tego nabycia lub połączenia, umowy o prowadzenie PPK w imieniu i na rzecz osób zatrudnionych z tą samą instytucją finansową, z którą zawarta została przez ten podmiot zatrudniający umowa o zarządzanie PPK.

**Art. 10. [Elementy umowy o zarządzanie PPK]**

1. Umowa o zarządzanie PPK określa w szczególności:

1) strony umowy;

2) nazwę funduszy zdefiniowanej daty, o których mowa w art. 38 lub art. 39, zarządzanych przez podmiot zarządzający instytucją finansową;

3) warunki i tryb zawierania przez podmiot zatrudniający umów o prowadzenie PPK;

4) warunki gromadzenia środków i zarządzania nimi przez poszczególne fundusze zdefiniowanej daty, o których mowa w pkt 2;

5) warunki, terminy i sposób dokonania wypłaty, wypłaty transferowej lub zwrotu;

6) wysokość wpłat dodatkowych finansowanych przez podmiot zatrudniający dla poszczególnych grup osób zatrudnionych;

7) sposób deklarowania wpłat dodatkowych finansowanych przez uczestnika PPK i sposób zmiany wysokości tych wpłat;

8) maksymalną wysokość wynagrodzenia za zarządzanie funduszem zdefiniowanej daty, kosztów obciążających ten fundusz i opłat obciążających uczestnika PPK oraz warunki, o ile są przewidziane, na jakich mogą one zostać obniżone bez konieczności zmiany umowy;

9) warunki zmiany umowy;

10) warunki i okres wypowiedzenia umowy;

11) warunki dokonywania konwersji lub zamiany.

2. W przypadku zawarcia umowy o zarządzanie PPK z zakładem ubezpieczeń do umowy tej dołącza się regulamin lokowania środków ubezpieczeniowego funduszu kapitałowego oraz ogólne warunki ubezpieczenia. Umowa o zarządzanie PPK z zakładem ubezpieczeń określa także:

1) wysokość sumy ubezpieczenia;

2) wysokość składki ochronnej, z zastrzeżeniem art. 49 ust. 2;

3) brak możliwości potrącania kosztów ochrony ubezpieczeniowej ze środków funduszu zdefiniowanej daty będącego ubezpieczeniowym funduszem kapitałowym w przypadku niedokonywania wpłat lub zawieszenia dokonywania wpłat.

**Art. 11. [Wpis umowy o zarządzanie PPK do ewidencji PPK]**

Umowa o zarządzanie PPK podlega wpisowi do ewidencji PPK, o której mowa w rozdziale 10.

## **Art. 12. [Wypowiedzenie umowy o zarządzanie PPK; wypłata, wypłata transferowa lub zwrot środków z rachunku PPK]**

1. Podmiot zatrudniający może wypowiedzieć umowę o zarządzanie PPK, jeżeli zawarł umowę o zarządzanie PPK z inną instytucją finansową zarządzaną przez inne towarzystwo funduszy inwestycyjnych, PTE, pracownicze towarzystwo emerytalne albo zakład ubezpieczeń.
2. W przypadku, o którym mowa w ust. 1, podmiot zatrudniający niezwłocznie, nie później niż w terminie 7 dni od dnia zawarcia umowy o zarządzanie PPK z inną instytucją finansową:
  - 1) zawiera w imieniu i na rzecz osoby zatrudnionej w podmiocie zatrudniającym umowę o prowadzenie PPK, jeżeli osoba zatrudniona miała zawartą umowę o prowadzenie PPK w dniu poprzedzającym dzień zawarcia przez podmiot zatrudniający umowy o zarządzanie PPK z inną instytucją finansową;
  - 2) informuje osobę zatrudnioną, o której mowa w pkt 1, o obowiązku złożenia w jej imieniu wniosku o wypłatę transferową środków zgromadzonych na jej rachunku PPK prowadzonym przez instytucję finansową, której umowa o zarządzanie PPK została wypowiedziana przez podmiot zatrudniający, na jej rachunek PPK, prowadzony przez inną instytucję finansową, o której mowa w ust. 1.
3. W terminie 7 dni od dnia otrzymania informacji, o której mowa w ust. 2 pkt 2, osoba zatrudniona może poinformować w formie pisemnej podmiot zatrudniający o braku zgody na złożenie wniosku, o którym mowa w ust. 2 pkt 2.
4. W przypadku nieotrzymania informacji, o której mowa w ust. 3, podmiot zatrudniający składa, w imieniu osoby zatrudnionej, o której mowa w ust. 2 pkt 1, za pośrednictwem podmiotu zarządzającego inną instytucją finansową, o której mowa w ust. 1, wniosek o wypłatę transferową środków zgromadzonych na rachunku PPK prowadzonym dla osoby zatrudnionej przez instytucję finansową, której umowa o zarządzanie PPK została wypowiedziana przez podmiot zatrudniający, na jej rachunek PPK, prowadzony przez inną instytucję finansową, o której mowa w ust. 1.
5. W przypadku braku zgody uczestnika PPK na złożenie wniosku, o którym mowa w ust. 2 pkt 2, środki dotychczas zgromadzone na rachunku PPK prowadzonym przez instytucję finansową, z którą umowę o prowadzenie PPK zawarł na rzecz tego uczestnika PPK i w jego imieniu podmiot zatrudniający, pozostają na tym rachunku PPK do czasu ich wypłaty, wypłaty transferowej lub zwrotu.
6. Instytucja finansowa informuje podmiot zatrudniający o wypłacie, wypłacie transferowej lub zwrocie środków zgromadzonych na rachunku PPK w oparciu o umowę o prowadzenie PPK zawartą w imieniu i na rzecz uczestnika PPK przez ten podmiot zatrudniający, w terminie do 15 dnia miesiąca następującego po miesiącu, w którym przeprowadzona została wypłata, wypłata transferowa lub zwrot.

## **Art. 13. [Wyłączenie niektórych podmiotów zatrudniających spod regulacji ustawowej; wyłączenie obowiązku finansowania wpłat do PPK w przypadku utworzenia pracowniczego programu emerytalnego przez podmiot zatrudniający]**

1. Przepisów ustawy nie stosuje się do:
  - 1) mikroprzedsiębiorcy, o którym mowa w art. 7 ust. 1 pkt 1 ustawy z dnia 6 marca 2018 r. - Prawo przedsiębiorców (Dz. U. poz. 646, 1479, 1629, 1633 i 2122), jeżeli wszystkie osoby zatrudnione złożą podmiotowi zatrudniającemu deklarację, o której mowa w art. 23 ust. 2 - przepisy art. 23 ust. 5 i 6 stosuje się odpowiednio;
  - 2) podmiotu zatrudniającego będącego osobą fizyczną, który zatrudnia, w zakresie niezwiązanym z działalnością gospodarczą tego podmiotu, osobę fizyczną, w zakresie niezwiązanym z działalnością gospodarczą tej osoby.
2. <sup>5</sup> Podmiot zatrudniający, który zawarł umowę o zarządzanie PPK oraz umowy o prowadzenie PPK, a następnie utworzył PPE i odprowadza składki podstawowe do PPE w wysokości co najmniej 3,5% wynagrodzenia w rozumieniu art. 2 ust. 1 pkt 15 ustawy z dnia 20 kwietnia 2004 r. o pracowniczych programach emerytalnych, może, w porozumieniu z zakładową organizacją związkową działającą w podmiocie zatrudniającym, nie finansować, od miesiąca następującego po miesiącu, w którym PPE został zarejestrowany przez organ nadzoru, wpłat podstawowych i wpłat dodatkowych do PPK za osoby zatrudnione, które przystąpiły do PPE, zgodnie z przepisami ustawy z dnia 20 kwietnia 2004 r. o pracowniczych programach emerytalnych.

3. W przypadku, o którym mowa w ust. 2, dopłata roczna do PPK, o której mowa w art. 32, nie przysługuje.
4. Podmiot zatrudniający, o którym mowa w ust. 2, finansuje wpłaty podstawowe i wpłaty dodatkowe do PPK za osoby zatrudnione, które przystąpiły do PPE, począwszy od dnia:
  - 1) zawieszenia naliczania i odprowadzania składek podstawowych do PPE w okresie przekraczającym 90 dni;
  - 2) <sup>6</sup> ograniczenia wysokości odprowadzanych składek podstawowych do PPE poniżej 3,5% wynagrodzenia w rozumieniu art. 2 ust. 1 pkt 15 ustawy z dnia 20 kwietnia 2004 r. o pracowniczych programach emerytalnych;
  - 3) likwidacji PPE;
  - 4) opóźnienia w odprowadzaniu składek podstawowych do PPE przekraczającego 90 dni, które wynikało z celowego działania podmiotu zatrudniającego.
5. W przypadku umów o zarządzanie PPK zawartych z zakładem ubezpieczeń, w przypadku, o którym mowa w ust. 2, ochrona ubezpieczeniowa ulega zawieszeniu, a kosztów ochrony ubezpieczeniowej nie ponura się ze środków zgromadzonych w ubezpieczeniowym funduszu kapitałowym.

### **Rozdział 3**

#### **Umowa o prowadzenie PPK**

#### **Art. 14. [Obowiązek zawarcia i strony umowy o prowadzenie PPK; informowanie osób zatrudnionych o warunkach uczestnictwa w PPK]**

1. Podmiot zatrudniający zawiera w imieniu i na rzecz osób zatrudnionych w podmiocie zatrudniającym umowę o prowadzenie PPK. Lista osób będących uczestnikami PPK stanowi załącznik do umowy o prowadzenie PPK, którego zmiana nie stanowi zmiany umowy o prowadzenie PPK.
2. Umowa o prowadzenie PPK jest zawierana z instytucjami finansowymi, z którymi podmiot zatrudniający zawarł umowę o zarządzanie PPK.
3. Zawieranie przez podmiot zatrudniający umowy o prowadzenie PPK w imieniu i na rzecz osób zatrudnionych w podmiocie zatrudniającym nie stanowi:
  - 1) działalności maklerskiej w rozumieniu art. 69 ustawy o obrocie instrumentami finansowymi;
  - 2) działalności w zakresie dystrybucji ubezpieczeń w rozumieniu art. 4 ustawy z dnia 15 grudnia 2017 r. o dystrybucji ubezpieczeń (Dz. U. z 2018 r. poz. 2210);
  - 3) działalności w zakresie pośrednictwa w zbywaniu i odkupywaniu jednostek uczestnictwa funduszy inwestycyjnych, wykonywanej na podstawie art. 32 ustawy o funduszach inwestycyjnych;
  - 4) działalności akwizycyjnej w rozumieniu art. 92 ust. 1 ustawy o organizacji i funkcjonowaniu funduszy emerytalnych.
4. Przed zawarciem umowy o prowadzenie PPK podmiot zatrudniający może poinformować osoby zatrudnione o warunkach uczestnictwa w PPK oraz obowiązkach i uprawnieniach podmiotu zatrudniającego oraz osoby zatrudnionej związanych z uczestnictwem w PPK.
5. Instytucja finansowa, z którą została zawarta umowa o prowadzenie PPK, jest obowiązana poinformować osoby zatrudnione o warunkach uczestnictwa w PPK, w tym o możliwości konwersji i zamiany, o której mowa w art. 45, oraz o obowiązkach i uprawnieniach podmiotu zatrudniającego oraz osoby zatrudnionej związanych z uczestnictwem w PPK.

#### **Art. 15. [Wiek osoby zatrudnionej a obowiązek zawarcia umowy o prowadzenie PPK]**

1. Podmiot zatrudniający nie zawiera umowy o prowadzenie PPK w imieniu i na rzecz osoby zatrudnionej, która najpóźniej w pierwszym dniu zatrudnienia ukończyła 70. rok życia.
2. Podmiot zatrudniający zawiera umowę o prowadzenie PPK w imieniu i na rzecz osoby zatrudnionej, która ukończyła 55. rok życia i nie ukończyła 70. roku życia, wyłącznie na jej wniosek, z zastrzeżeniem ust. 3. Podmiot zatrudniający jest obowiązany do poinformowania osoby zatrudnionej, o której mowa w zdaniu pierwszym, o możliwości złożenia wniosku.

3. Podmiot zatrudniający zawiera umowę o prowadzenie PPK w imieniu i na rzecz osoby zatrudnionej, o której mowa w ust. 2, jeżeli w okresie 12 miesięcy poprzedzających pierwszy dzień zatrudnienia, osoba ta była zatrudniona w tym podmiocie zatrudniającym łącznie przez co najmniej 3 miesiące.

#### **Art. 16. [Termin zawarcia umowy o prowadzenie PPK]**

1. Podmiot zatrudniający zawiera umowę o prowadzenie PPK w imieniu i na rzecz osoby zatrudnionej po upływie trzeciego miesiąca zatrudnienia w podmiocie zatrudniającym, nie później niż do 10 dnia miesiąca następującego po miesiącu, w którym upłynął termin 3 miesięcy zatrudnienia, chyba że osoba zatrudniona zadeklaruje przed upływem tego terminu niedokonywanie wpłat do PPK, na podstawie deklaracji, złożonej w formie pisemnej podmiotowi zatrudniającemu, albo przestanie być w stosunku do tego podmiotu zatrudniającego osobą zatrudnioną. Do deklaracji, o których mowa w zdaniu poprzednim, przepis art. 23 stosuje się odpowiednio.

2. Do okresu zatrudnienia, o którym mowa w ust. 1, wlicza się okresy zatrudnienia z poprzednich 12 miesięcy, które miały miejsce w podmiocie zatrudniającym, a także okresy zatrudnienia w innych podmiotach zatrudniających, jeżeli z mocy odrębnych przepisów podmiot zatrudniający jest następcą prawnym w stosunkach prawnych nawiązanych przez podmiot zatrudniający, który poprzednio zatrudniał osobę zatrudnioną.

3. W przypadku osób wykonujących pracę nakładczą do okresu zatrudnienia, o którym mowa w ust. 1, wlicza się okres zatrudnienia u poprzedniego pracodawcy, jeżeli zmiana pracodawcy nastąpiła na zasadach określonych w art. 23<sup>1</sup> ustawy z dnia 26 czerwca 1974 r. - Kodeks pracy.

#### **Art. 17. [Konsekwencje niespełnienia w terminie obowiązku zawarcia umowy o prowadzenie PPK]**

Jeżeli podmiot zatrudniający nie dopełni obowiązku zawarcia umowy o prowadzenie PPK nie później niż do 10 dnia miesiąca następującego po miesiącu, w którym upłynął termin 3 miesięcy zatrudnienia, przyjmuje się, że w pierwszym dniu po upływie tego terminu z mocy prawa powstał stosunek prawny wynikający z umowy o prowadzenie PPK pomiędzy osobą zatrudnioną a instytucjami finansowymi, z którymi podmiot zatrudniający zawarł umowę o zarządzanie PPK. Umowę o prowadzenie PPK uważa się za zawartą na warunkach wynikających z umowy o zarządzanie PPK.

#### **Art. 18. [Dopuszczalność bycia stroną więcej niż jednej umowy o prowadzenie PPK]**

Uczestnik PPK może w tym samym czasie być stroną więcej niż jednej umowy o prowadzenie PPK.

#### **Art. 19. [Złożenie podmiotowi zatrudniającemu oświadczenia o zawartych w imieniu uczestnika PPK umowach o prowadzenie PPK; wypłata transferowa]**

1. W terminie 7 dni, po upływie 10 dni miesiąca następującego po miesiącu, w którym upłynął termin 3 miesięcy zatrudnienia, uczestnik PPK składa podmiotowi zatrudniającemu, a w przypadku kilku podmiotów zatrudniających - podmiotowi zatrudniającemu wybranemu przez uczestnika PPK, oświadczenie o zawartych w jego imieniu umowach o prowadzenie PPK. Oświadczenie zawiera oznaczenie instytucji finansowych, z którymi zawarto takie umowy.

2. Podmiot zatrudniający, któremu złożono oświadczenie, o którym mowa w ust. 1, niezwłocznie po zawarciu umowy o prowadzenie PPK w imieniu i na rzecz uczestnika PPK, o którym mowa w ust. 1, informuje tego uczestnika PPK o obowiązku złożenia w jego imieniu wniosku o wypłatę transferową środków zgromadzonych na jego rachunkach PPK prowadzonych przez instytucje finansowe, z którymi umowy o prowadzenie PPK zawarły na jego rzecz i w jego imieniu inne podmioty zatrudniające, na jego rachunek PPK prowadzony przez instytucję finansową, z którą umowę o prowadzenie PPK zawarł podmiot zatrudniający, któremu złożono oświadczenie, o którym mowa w ust. 1.

3. W terminie 7 dni od dnia otrzymania informacji, o której mowa w ust. 2, uczestnik PPK informuje, w formie pisemnej, podmiot zatrudniający o braku zgody na złożenie wniosku, o którym mowa w ust. 2.

4. W przypadku nieotrzymania informacji, o której mowa w ust. 3, podmiot zatrudniający składa, w imieniu uczestnika PPK, o którym mowa w ust. 1, i za pośrednictwem podmiotu zarządzającego instytucją finansową, z którą ten podmiot zatrudniający zawarł umowę o prowadzenie PPK, wniosek o wypłatę

transferową środków zgromadzonych na rachunkach PPK prowadzonych przez instytucje finansowe, z którymi umowy o prowadzenie PPK zawarły na rzecz tego uczestnika PPK i w jego imieniu inne podmioty zatrudniające, na jego rachunek PPK prowadzony przez instytucję finansową, z którą umowę o prowadzenie PPK zawarł podmiot zatrudniający, któremu złożono oświadczenie, o którym mowa w ust. 1.

5. W przypadku braku zgody uczestnika PPK na złożenie wniosku, o którym mowa w ust. 2, środki dotychczas zgromadzone na rachunkach PPK prowadzonych przez instytucje finansowe, z którymi umowy o prowadzenie PPK zawarły na rzecz tego uczestnika PPK i w jego imieniu inne podmioty zatrudniające, pozostają na tych rachunkach PPK do czasu ich wypłaty, wypłaty transferowej lub zwrotu.

6. Instytucja finansowa informuje podmiot zatrudniający o wypłacie, wypłacie transferowej lub zwrocie środków zgromadzonych na rachunku PPK w oparciu o umowę o prowadzenie PPK zawartą w imieniu i na rzecz uczestnika PPK przez ten podmiot zatrudniający, w terminie do 15 dnia miesiąca następującego po miesiącu, w którym przeprowadzona została wypłata, wypłata transferowa lub zwrot.

#### **Art. 20. [Elementy umowy o prowadzenie PPK]**

1. Umowa o prowadzenie PPK określa w szczególności:

- 1) strony umowy, w tym wybraną instytucję finansową;
- 2) dane identyfikujące uczestnika PPK;
- 3) sposób deklarowania wpłat dodatkowych finansowanych przez uczestnika PPK i sposób zmiany wysokości tych wpłat;
- 4) nazwy funduszy zdefiniowanej daty zarządzanych przez podmiot zarządzający instytucją finansową;
- 5) warunki gromadzenia środków i zarządzania nimi przez poszczególne fundusze zdefiniowanej daty, o których mowa w pkt 4;
- 6) sposób składania deklaracji w sprawie podziału wpłat dokonywanych do PPK pomiędzy poszczególne fundusze zdefiniowanej daty, o których mowa w pkt 4;
- 7) sposób zmiany funduszu zdefiniowanej daty, o którym mowa w pkt 4;
- 8) warunki, terminy i sposób dokonania wypłaty, wypłaty transferowej lub zwrotu;
- 9) sposób składania dyspozycji;
- 10) zakres, częstotliwość i formę informowania uczestnika PPK o środkach zgromadzonych na jego rachunku PPK;
- 11) maksymalną wysokość wynagrodzenia za zarządzanie funduszem zdefiniowanej daty, kosztów obciążających ten fundusz i opłat obciążających uczestnika PPK oraz warunki, o ile są przewidziane, na jakich mogą one zostać obniżone bez konieczności zmiany umowy.

2. W przypadku zawarcia umowy o prowadzenie PPK z zakładem ubezpieczeń do umowy tej dołącza się regulamin lokowania środków ubezpieczeniowego funduszu kapitałowego oraz ogólne warunki ubezpieczenia. Umowa o prowadzenie PPK z zakładem ubezpieczeń określa także:

- 1) wysokość sumy ubezpieczenia;
- 2) wysokość składki ochronnej, z zastrzeżeniem art. 49 ust. 2;
- 3) brak możliwości potrącania kosztów ochrony ubezpieczeniowej ze środków funduszu zdefiniowanej daty będącego ubezpieczeniowym funduszem kapitałowym w przypadku niedokonywania wpłat lub zawieszenia dokonywania wpłat.

#### **Art. 21. [Wskazanie osób uprawnionych do otrzymania środków zgromadzonych na rachunku PPK po śmierci uczestnika PPK]**

1. Uczestnik PPK może wskazać, w formie pisemnej, wybranej instytucji finansowej imiennie jedną osobę lub więcej osób, które jako osoby uprawnione mają po jego śmierci otrzymać, zgodnie z przepisami rozdziału 13, środki zgromadzone na jego rachunku PPK.

2. Jeżeli zgodnie z ust. 1 wskazano kilka osób, a nie oznaczono ich udziału w otrzymywanych przez nie środkach, uważa się, że udziały tych osób są równe.

3. Uczestnik PPK może w każdym czasie zmienić wskazanie, o którym mowa w ust. 1, wskazując zamiast lub oprócz osób, o których mowa w ust. 1, inne osoby, które jako osoby uprawnione mają otrzymać po jego

śmierci, zgodnie z przepisami rozdziału 13, środki zgromadzone na jego rachunku PPK, lub oznaczając w inny sposób udział wskazanych osób w tych środkach, albo odwołać poprzednie wskazanie, nie wskazując innych osób.

4. Wskazanie osoby, która jako osoba uprawniona ma otrzymać środki zgromadzone na rachunku PPK uczestnika PPK po jego śmierci, staje się bezskuteczne, jeżeli osoba ta zmarła przed śmiercią uczestnika PPK. W takim przypadku udział, który był przeznaczony dla zmarłego, przypada w równych częściach pozostałym osobom wskazanym, chyba że uczestnik PPK zadysponuje tym udziałem w inny sposób.

## **Art. 22. [Udostępnienie przez instytucję finansową uczestnikowi PPK informacji o zawarciu umowy o prowadzenie PPK]**

1. <sup>7</sup> Niezwłocznie po zawarciu umowy o prowadzenie PPK wybrana instytucja finansowa udostępnia uczestnikowi PPK informację o zawarciu umowy o prowadzenie PPK w postaci elektronicznej pozwalającej na utrwalenie jej treści na trwałym nośniku lub za pomocą systemu teleinformatycznego, a na wniosek tego uczestnika - w postaci papierowej.

2. Informacja, o której mowa w ust. 1, zawiera w szczególności:

1) dane wybranej instytucji finansowej;

2) dane podmiotu zatrudniającego, który zawarł umowę o prowadzenie PPK w imieniu i na rzecz uczestnika PPK;

3) określenie wysokości wpłat podstawowych;

4) określenie wysokości wpłat dodatkowych finansowanych przez podmiot zatrudniający;

5) określenie wysokości możliwej do zadeklarowania przez uczestnika PPK wpłaty dodatkowej oraz sposób jej deklarowania;

6) wskazanie właściwych przepisów podatkowych mających związek z uczestnictwem w PPK;

7) opis:

a) zasad wypłaty, wypłaty transferowej i zwrotu zgromadzonych na rachunku PPK uczestnika PPK środków,

b) trybu składania deklaracji, o których mowa w art. 23 ust. 2, w tym opis warunków rezygnacji z oszczędzania w PPK, trybu składania wniosków, o których mowa w art. 23 ust. 10, a także deklaracji, o których mowa w art. 27 ust. 4, i zmian deklaracji, o których mowa w art. 27 ust. 6, wraz z opisem konsekwencji, w tym finansowych, złożenia takich deklaracji, wniosków i zmian deklaracji,

c) praw osoby uprawnionej,

d) możliwości złożenia przez uczestnika PPK dyspozycji w zakresie środków zgromadzonych na jego rachunku PPK oraz trybu składania takich dyspozycji;

8) wskazanie pozostałych warunków gromadzenia środków w PPK określonych w umowie o prowadzenie PPK.

3. Wybrana instytucja finansowa przekazuje uczestnikowi PPK, w postaci elektronicznej pozwalającej na utrwalenie jej treści na trwałym nośniku lub na wniosek uczestnika PPK w postaci papierowej, informację o warunkach wypłaty środków zgromadzonych na jego rachunku PPK, w pierwszym kwartale roku kalendarzowego, w którym uczestnik PPK osiągnie 60. rok życia.

4. Wybrana instytucja finansowa, w terminie do ostatniego dnia lutego każdego roku, przekazuje uczestnikowi PPK, w postaci elektronicznej pozwalającej na utrwalenie jej treści na trwałym nośniku lub na wniosek uczestnika PPK w postaci papierowej, roczną informację o wysokości środków zgromadzonych na jego rachunku PPK, o wysokości wpłat dokonanych na ten rachunek w poprzednim roku kalendarzowym oraz o innych transakcjach zrealizowanych na rachunku PPK uczestnika PPK w poprzednim roku kalendarzowym. Przepisu art. 91 ust. 1 ustawy o funduszach inwestycyjnych i art. 191 ust. 1 ustawy o organizacji i funkcjonowaniu funduszy emerytalnych nie stosuje się.

5. W razie sporu ciężar dowodu udostępnienia informacji, o których mowa w ust. 1, 3 lub 4, spoczywa na wybranej instytucji finansowej.

## **Art. 23. [Dobrowolność uczestnictwa w PPK; deklaracja w przedmiocie rezygnacji z dokonywania wpłat do PPK; ponowne dokonywanie wpłat za uczestnika PPK]**

1. Uczestnictwo w PPK jest dobrowolne. Do osoby zatrudnionej stosuje się odpowiednio przepisy art. 18<sup>3a</sup> § 1-5 ustawy z dnia 26 czerwca 1974 r. - Kodeks pracy. Określony w tych przepisach obowiązek równego traktowania dotyczy osoby zatrudnionej także bez względu na to, czy jest ona czy nie jest uczestnikiem PPK.
2. Uczestnik PPK może zrezygnować z dokonywania wpłat do PPK na podstawie deklaracji złożonej podmiotowi zatrudniającemu w formie pisemnej. Deklaracja zawiera dane dotyczące podmiotu zatrudniającego i uczestnika PPK oraz oświadczenie uczestnika PPK o posiadaniu przez niego wiedzy o konsekwencjach jej złożenia. Rezygnacja z dokonywania wpłat do PPK nie wymaga zmiany umowy o prowadzenie PPK.
3. O złożeniu deklaracji, o której mowa w ust. 2, podmiot zatrudniający niezwłocznie, nie później niż w terminie 7 dni od dnia złożenia deklaracji, informuje wybraną instytucję finansową.
4. Podmiot zatrudniający nie dokonuje wpłat za uczestnika PPK, który złożył deklarację, o której mowa w ust. 2, począwszy od miesiąca, w którym uczestnik PPK złożył deklarację, o której mowa w ust. 2. Wpłaty pobrane w tym miesiącu podlegają zwrotowi.
5. Co 4 lata, w terminie do ostatniego dnia lutego danego roku, podmiot zatrudniający informuje uczestnika PPK, który złożył deklarację, o której mowa w ust. 2, o ponownym dokonywaniu wpłat za tego uczestnika zgodnie z ust. 6.
6. Co 4 lata, od dnia 1 kwietnia, podmiot zatrudniający dokonuje wpłat za uczestnika PPK, o którym mowa w ust. 2, chyba że uczestnik PPK ponownie zrezygnuje z dokonywania wpłat do PPK, składając podmiotowi zatrudniającemu deklarację, o której mowa w ust. 2. Przepis ust. 4 stosuje się odpowiednio.
7. Podmiot zatrudniający informuje podmiot zarządzający wybraną instytucją finansową o ponownym dokonywaniu wpłat za uczestnika PPK zgodnie z ust. 6.
8. Podmiot zatrudniający nie dokonuje wpłat za uczestnika PPK, jeżeli uczestnik PPK po złożeniu deklaracji, o której mowa w ust. 2, a przed dniem 1 kwietnia, o którym mowa w ust. 6, ukończył 70. rok życia. Do takiego uczestnika PPK przepisu ust. 5 nie stosuje się.
9. Podmiot zatrudniający dokonuje zgodnie z ust. 6 wpłat za uczestnika PPK, który po złożeniu deklaracji, o której mowa w ust. 2, a przed dniem 1 kwietnia, o którym mowa w ust. 6, ukończył 55. rok życia, wyłącznie na wniosek tego uczestnika PPK złożony do ostatniego dnia lutego, o którym mowa w ust. 5.
10. Uczestnik PPK, który złożył deklarację, o której mowa w ust. 2, może w każdym czasie złożyć podmiotowi zatrudniającemu w formie pisemnej wniosek o dokonywanie wpłat do PPK, z zastrzeżeniem ust. 8. Złożenie tego wniosku i ponowne dokonywanie wpłat do PPK nie wymaga zmiany umowy o prowadzenie PPK.
11. W przypadku, o którym mowa w ust. 10, wpłat do PPK dokonuje się, począwszy od miesiąca następującego po miesiącu, w którym złożono wniosek o dokonywanie wpłat do PPK.
12. Minister właściwy do spraw instytucji finansowych w porozumieniu z ministrem właściwym do spraw zabezpieczenia społecznego określi, w drodze rozporządzenia, wzór deklaracji, o której mowa w ust. 2, oraz szczegółowy zakres zawartych w niej danych, biorąc pod uwagę konieczność zapewnienia sprawności przebiegu procesu składania deklaracji.

#### **Art. 24. [Zawieszenie ochrony ubezpieczeniowej na okres niedokonywania wpłat za uczestnika PPK]**

1. W przypadku złożenia przez uczestnika PPK deklaracji, o której mowa w art. 23 ust. 2, w przypadku umów o zarządzanie PPK zawartych z zakładem ubezpieczeń ochrona ubezpieczeniowa ulega zawieszeniu w okresie, w którym podmiot zatrudniający nie dokonuje wpłat za uczestnika PPK.
2. W okresie zawieszenia ochrony ubezpieczeniowej, o której mowa w ust. 1, zakład ubezpieczeń jest obowiązany do zarządzania środkami uczestnika PPK zgromadzonymi w funduszu zdefiniowanej daty będącym ubezpieczeniowym funduszem kapitałowym. Z tytułu zarządzania środkami zakładowi ubezpieczeń przysługuje wynagrodzenie ze środków funduszu zdefiniowanej daty będącego ubezpieczeniowym funduszem kapitałowym.
3. W przypadku, o którym mowa w ust. 1, w razie zajścia wypadku ubezpieczeniowego zakład ubezpieczeń jest obowiązany do wypłaty wyłącznie środków zgromadzonych na rachunku PPK uczestnika PPK prowadzonym przez zakład ubezpieczeń.

## Rozdział 4 Wpłaty dokonywane do PPK

### **Art. 25. [Obowiązek finansowania wpłaty podstawowej; możliwość finansowania wpłaty dodatkowej]**

1. Podmiot zatrudniający i uczestnik PPK finansują wpłaty podstawowe z własnych środków.
2. Podmiot zatrudniający i uczestnik PPK mogą zadeklarować finansowanie wpłat dodatkowych.
3. Wysokość wpłat podstawowych i wpłat dodatkowych określa się procentowo od wynagrodzenia uczestnika PPK.
4. Podmiot zatrudniający i uczestnik PPK:
  - 1) w okresie przestoju ekonomicznego, o którym mowa w art. 2 pkt 1 ustawy z dnia 11 października 2013 r. o szczególnych rozwiązaniach związanych z ochroną miejsc pracy (Dz. U. z 2017 r. poz. 842 oraz z 2018 r. poz. 650 i 1608), oraz w okresie obniżonego wymiaru czasu pracy, o którym mowa w art. 2 pkt 2 tej ustawy,
  - 2) w przypadku zaistnienia przesłanek niewypłacalności pracodawcy, o których mowa w ustawie z dnia 13 lipca 2006 r. o ochronie roszczeń pracowniczych w razie niewypłacalności pracodawcy (Dz. U. z 2018 r. poz. 1433 i 2192),
  - 3) w okresie przejściowego zaprzestania prowadzenia działalności gospodarczej lub ograniczenia jej prowadzenia na skutek powodzi i braku środków na wypłatę wynagrodzeń dla pracowników, o których mowa w art. 23 ustawy z dnia 16 września 2011 r. o szczególnych rozwiązaniach związanych z usuwaniem skutków powodzi (Dz. U. z 2018 r. poz. 1473 i 1669)
- nie finansują wpłaty podstawowej ani wpłaty dodatkowej, z zastrzeżeniem ust. 5.
5. W przypadku, o którym mowa w ust. 4, uczestnik PPK może w deklaracji składanej podmiotowi zatrudniającemu zadeklarować finansowanie przez siebie wpłaty podstawowej i wpłaty dodatkowej.
6. W przypadku, o którym mowa w ust. 4, w przypadku umów o zarządzanie PPK zawartych z zakładem ubezpieczeń ochrona ubezpieczeniowa ulega zawieszeniu.
7. W okresie zawieszenia ochrony ubezpieczeniowej, o której mowa w ust. 6, zakład ubezpieczeń jest obowiązany do zarządzania środkami uczestnika PPK zgromadzonymi w funduszu zdefiniowanej dacie będącym ubezpieczeniowym funduszem kapitałowym. Z tytułu zarządzania środkami zakładowi ubezpieczeń przysługuje wynagrodzenie ze środków funduszu zdefiniowanej dacie będącego ubezpieczeniowym funduszem kapitałowym.
8. W przypadku, o którym mowa w ust. 4, jeżeli zgodnie z ust. 6 ochrona ubezpieczeniowa ulega zawieszeniu, w razie zajścia wypadku ubezpieczeniowego zakład ubezpieczeń jest obowiązany do wypłaty wyłącznie środków zgromadzonych na rachunku PPK uczestnika PPK prowadzonym przez zakład ubezpieczeń.

### **Art. 25a. <sup>8</sup> [Maksymalny limit wpłat i dopłat]**

1. **Maksymalny limit wpłat i dopłat możliwych do dokonania na wszystkie rachunki PPK uczestnika PPK wynosi w danym roku kalendarzowym równowartość w złotych kwoty 50 000 dolarów amerykańskich, według średniego kursu dolara amerykańskiego ogłaszanego przez Narodowy Bank Polski na ostatni dzień roboczy poprzedzający dzień 31 grudnia roku poprzedzającego dany rok kalendarzowy. Po przekroczeniu tego limitu dalsze wpłaty i dopłaty na rachunek PPK uczestnika PPK nie są dokonywane.**
2. **PFR w terminie do 5 dnia roboczego miesiąca następującego po miesiącu, za który dokonano wpłaty i dopłaty, weryfikuje, czy wartość dokonanych wpłat i dopłat na rachunki uczestnika PPK nie przekroczyła limitu, o którym mowa w ust. 1. W przypadku gdy w wyniku przeprowadzonej weryfikacji okaże się, że doszło do przekroczenia tego limitu, PFR informuje o tym instytucje finansowe prowadzące rachunki PPK uczestnika PPK, uczestnika PPK oraz podmioty zatrudniające i wzywa instytucje finansowe prowadzące rachunki PPK uczestnika PPK, na które dokonano wpłat i dopłat po przekroczeniu limitu, do zwrotu wpłat i dopłat dokonanych na rachunek PPK uczestnika PPK po przekroczeniu tego limitu, wskazując wpłaty i dopłaty lub ich część podlegające zwrotowi.**

**3. Zwrot wpłat jest dokonywany podmiotom, które ich dokonały. Zwrot dopłat jest dokonywany Funduszowi Pracy za pośrednictwem PFR.**

**4. Wpłaty i dopłaty dokonane po przekroczeniu limitu podlegają zwrotowi w terminie 14 dni roboczych od dnia otrzymania przez instytucje finansowe wezwania, o którym mowa w ust.**

**2. Wezwanie uznaje się za skuteczne w momencie zwrotnego potwierdzenia odbioru lub poprzez nadanie przesyłką poleconą po bezskutecznej dwukrotnej próbie dostarczenia pisma za zwrotnym potwierdzeniem odbioru. W przypadku gdy wezwanie zostało wysłane za pośrednictwem systemu teleinformatycznego, uznaje się je za doręczone w chwili wskazanej w elektronicznym potwierdzeniu odbioru korespondencji. W przypadku braku takiego potwierdzenia doręczenie elektroniczne będzie skuteczne po upływie 14 dni od daty umieszczenia wezwania w systemie teleinformatycznym w sposób umożliwiający instytucji finansowej zapoznanie się z jego treścią.**

#### **Art. 26. [Wysokość wpłaty podstawowej oraz wpłaty dodatkowej finansowanej przez podmiot zatrudniający]**

1. Wpłata podstawowa finansowana przez podmiot zatrudniający wynosi 1,5% wynagrodzenia.

2. Podmiot zatrudniający może zadeklarować w umowie o zarządzanie PPK dokonywanie wpłaty dodatkowej w wysokości do 2,5% wynagrodzenia.

3. Wpłata dodatkowa, o której mowa w ust. 2, może być różnicowana ze względu na długość okresu zatrudnienia w podmiocie zatrudniającym albo na podstawie postanowień regulaminu wynagrodzeń lub układu zbiorowego pracy obowiązujących w podmiocie zatrudniającym. Przepisy art. 16 ust. 2 i 3 stosuje się odpowiednio.

4. Podmiot zatrudniający może zmienić wysokość wpłaty dodatkowej lub zrezygnować z jej dokonywania w formie zmiany umowy o zarządzanie PPK. Zmieniona wysokość wpłaty dodatkowej obowiązuje od miesiąca następującego po miesiącu, w którym została dokonana zmiana.

5. Wpłaty finansowane przez podmiot zatrudniający nie są wliczane do wynagrodzenia stanowiącego podstawę ustalenia wysokości obowiązkowych składek na ubezpieczenia emerytalne i rentowe.

#### **Art. 27. [Wysokość wpłaty podstawowej oraz wpłaty dodatkowej finansowanej przez uczestnika PPK]**

1. Wpłata podstawowa finansowana przez uczestnika PPK wynosi 2% wynagrodzenia, z zastrzeżeniem ust. 2.

2. Wpłata podstawowa finansowana przez uczestnika PPK może wynosić mniej niż 2% wynagrodzenia, ale nie mniej niż 0,5% wynagrodzenia, jeżeli wynagrodzenie uczestnika PPK osiąmane z różnych źródeł w danym miesiącu nie przekracza kwoty odpowiadającej 1,2-krotności minimalnego wynagrodzenia.

3. Uczestnik PPK może zadeklarować wpłatę dodatkową w wysokości do 2% wynagrodzenia.

4. Wysokość wpłaty podstawowej, o której mowa w ust. 2, lub wpłaty dodatkowej uczestnik PPK określa w deklaracji składanej podmiotowi zatrudniającemu. Deklarację wysokości wpłaty podstawowej, o której mowa w ust. 2, uczestnik PPK składa w miesiącu, w którym jego wynagrodzenie osiąmane z różnych źródeł nie przekroczyło kwoty, o której mowa w ust. 2. Podmiot zatrudniający ma obowiązek poinformowania uczestnika PPK o możliwości zadeklarowania wpłaty dodatkowej oraz o możliwości obniżenia wysokości wpłaty podstawowej zgodnie z ust. 2.

5. <sup>9</sup> Podmiot zatrudniający nie uwzględnia deklaracji, o której mowa w ust. 4, albo zmiany deklaracji, o której mowa w ust. 6 pkt 1, w zakresie obniżenia zgodnie z ust. 2 wpłaty podstawowej, w każdym miesiącu, w którym wynagrodzenie uczestnika PPK osiąmane w tym podmiocie zatrudniającym przekracza kwotę, o której mowa w ust. 2.

6. Uczestnik PPK może w formie zmiany deklaracji:

1) zmienić wysokość wpłaty podstawowej obniżonej zgodnie z ust. 2 lub wpłaty dodatkowej lub

2) zrezygnować z dokonywania wpłaty dodatkowej.

7. Zmieniona wysokość wpłaty dodatkowej lub rezygnacja z jej dokonywania obowiązuje od miesiąca następującego po miesiącu, w którym uczestnik PPK złożył zmianę deklaracji.

8. <sup>10</sup> Wpłata podstawowa w wysokości określonej w deklaracji, o której mowa w ust. 4, albo zmieniona wysokość wpłaty podstawowej określona w zmianie deklaracji, o której mowa w ust. 6 pkt 1, obowiązuje od miesiąca następującego po miesiącu, w którym uczestnik PPK złożył uwzględnioną przez podmiot zatrudniający deklarację, o której mowa w ust. 4, albo uwzględnioną przez podmiot zatrudniający zmianę deklaracji, o której mowa w ust. 6 pkt 1, w zakresie wpłaty podstawowej.

9. Wpłaty finansowane przez uczestnika PPK są potrącane z wynagrodzenia po jego opodatkowaniu.

#### **Art. 28. [Obliczanie, pobieranie lub dokonywanie wpłat]**

1. Wpłat dokonuje się, począwszy od miesiąca następującego po miesiącu, w którym powstał stosunek prawny wynikający z umowy o prowadzenie PPK.

2. Podmiot zatrudniający jest obowiązany do obliczenia i dokonania wpłat do wybranej instytucji finansowej finansowanych przez ten podmiot oraz do obliczenia, pobrania od uczestnika PPK i dokonania wpłat do wybranej instytucji finansowej wpłat finansowanych przez uczestnika PPK.

3. Wpłaty finansowane przez podmiot zatrudniający są obliczane, a wpłaty finansowane przez uczestnika PPK są obliczane i pobierane od uczestnika PPK w terminie wypłaty wynagrodzenia przez podmiot zatrudniający.

4. <sup>11</sup> Wpłaty, o których mowa w ust. 2, dokonywane są w terminie do 15 dnia miesiąca następującego po miesiącu, w którym zostały obliczone i pobrane.

5. <sup>12</sup> (uchylony).

6. Podmiot zatrudniający nie ponosi odpowiedzialności za brak lub błędne obliczenie, pobranie lub dokonanie wpłaty, jeżeli jest to spowodowane przekazaniem podmiotowi zatrudniającemu przez osobę zatrudnioną błędnych informacji, skutkujących błędnym ustaleniem w przedmiocie podlegania przez daną osobę zatrudnioną obowiązkowo ubezpieczeniom emerytalnemu i rentowemu z tytułu zatrudnienia w tym podmiocie zatrudniającym. Wpłaty, które wskutek okoliczności, o których mowa w zdaniu poprzedzającym, okazałyby się nienależne w całości lub w części, podlegają zwrotowi na rzecz finansującego daną wpłatę.

#### **Art. 29. [Posiłkowe stosowanie przepisów k.c.; przedawnienie roszczeń z tytułu wpłat]**

1. Do wpłat dokonywanych do PPK w zakresie nieuregulowanym w ustawie stosuje się przepisy ustawy z dnia 23 kwietnia 1964 r. - Kodeks cywilny.

2. Roszczenia z tytułu wpłat ulegają przedawnieniu po upływie 5 lat, licząc od dnia, w którym wpłaty stały się wymagalne.

#### **Art. 30. [Spory sądowe związane z PPK]**

1. Spory ze stosunków prawnych dotyczące obowiązków wynikających z ustawy oraz umowy o zarządzanie PPK i umowy o prowadzenie PPK rozstrzygają sądy powszechne. Powództwo wytacza się przed sąd pierwszej instancji, w którego okręgu uczestnik PPK ma miejsce zamieszkania lub w którego okręgu znajduje się siedziba podmiotu zatrudniającego albo siedziba jego oddziału.

2. Prawo wnoszenia powództwa na rzecz uczestników PPK w sprawach, o których mowa w ust. 1, przysługuje także towarzystwu funduszy inwestycyjnych, PTE lub pracowniczemu towarzystwu emerytalnemu zarządzającym wybraną instytucją finansową lub zakładowi ubezpieczeń będącemu wybraną instytucją finansową.

3. Za zgodą uczestnika PPK towarzystwo funduszy inwestycyjnych, PTE lub pracownicze towarzystwo emerytalne zarządzające wybraną instytucją finansową lub zakład ubezpieczeń będący wybraną instytucją finansową może uczestniczyć w postępowaniu przed sądem w sprawach, o których mowa w ust. 1.

4. W przypadkach, o których mowa w ust. 2 i 3, do towarzystwa funduszy inwestycyjnych, PTE lub pracowniczego towarzystwa emerytalnego zarządzającego wybraną instytucją finansową lub do zakładu ubezpieczeń będącego wybraną instytucją finansową stosuje się odpowiednio przepisy art. 55-60 ustawy z dnia 17 listopada 1964 r. - Kodeks postępowania cywilnego (Dz. U. z 2018 r. poz. 1360, z późn. zm.).

## **Rozdział 5**

### **Wpłata powitalna i dopłaty roczne do PPK**

### **Art. 31. [Wpłata powitalna]**

1. <sup>13</sup> W terminie 30 dni po zakończeniu kwartału minister właściwy do spraw pracy przekazuje uczestnikowi PPK, za pośrednictwem PFR, wpłatę powitalną w kwocie równej 250 zł, zwaną dalej "wpłatą powitalną", w celu zaewidencjonowania jej na rachunku PPK uczestnika PPK. Uprawnienie do wpłaty powitalnej przysługuje uczestnikowi PPK, w imieniu i na rzecz którego zawarto umowę lub umowy o prowadzenie PPK i który przez co najmniej 3 pełne miesiące kalendarzowe jest uczestnikiem PPK, jeżeli w okresie uczestnictwa w PPK dokonano wpłat podstawowych finansowanych przez uczestnika PPK za co najmniej 3 miesiące.
2. Wpłata powitalna jest ewidencjonowana na rachunku PPK uczestnika PPK w terminie, o którym mowa w ust. 1.
3. Przepisów ust. 1 i 2 nie stosuje się, jeżeli wpłatę powitalną zewidencjonowano już wcześniej na rachunku PPK uczestnika PPK w tym samym lub innym PPK.
4. Informację o łącznej liczbie uczestników PPK, o których mowa w ust. 1, PFR przekazuje ministrowi właściwemu do spraw pracy w terminie 15 dni od dnia zakończenia kwartału.
5. Informację, o której mowa w ust. 4, sporządza się na podstawie danych zawartych w ewidencji PPK, o której mowa w rozdziale 10.
6. Wpłata powitalna finansowana jest z Funduszu Pracy.

### **Art. 32. [Warunki otrzymania oraz wysokość dopłaty rocznej do PPK]**

1. Z tytułu uczestnictwa w PPK w danym roku kalendarzowym uczestnik PPK otrzymuje dopłatę roczną do PPK w wysokości 240 zł, zwaną dalej "dopłatą roczną".
2. Uczestnikowi PPK przysługuje dopłata roczna, jeżeli kwota wpłat podstawowych i dodatkowych finansowanych przez podmiot zatrudniający oraz uczestnika PPK w danym roku kalendarzowym jest równa co najmniej kwocie wpłat podstawowych należnych od kwoty stanowiącej 6-krotność minimalnego wynagrodzenia obowiązującego w tym roku, z zastrzeżeniem ust. 3.
3. Uczestnikowi PPK, o którym mowa w art. 27 ust. 2, dopłata roczna przysługuje w przypadku, gdy kwota wpłat podstawowych i dodatkowych finansowanych przez podmiot zatrudniający oraz uczestnika PPK w danym roku kalendarzowym jest równa co najmniej 25% kwoty wpłat podstawowych należnych od kwoty stanowiącej 6-krotność minimalnego wynagrodzenia obowiązującego w tym roku.
4. Dopłata roczna przysługuje uczestnikowi PPK, o którym mowa w art. 27 ust. 2, po przeprowadzeniu weryfikacji, na podstawie informacji przekazanych przez ZUS, o których mowa w art. 34 ust. 3.
5. Jeżeli w wyniku weryfikacji okaże się, że uczestnik PPK, o którym mowa w art. 27 ust. 2, osiągał w którymkolwiek miesiącu, w którym wysokość wpłat podstawowych finansowanych przez tego uczestnika PPK wynosiła mniej niż 2% jego wynagrodzenia, łączne miesięczne wynagrodzenie ze wszystkich źródeł przekraczające kwotę określoną w art. 27 ust. 2, uczestnikowi PPK za rok, w którym nastąpiło takie przekroczenie, dopłata roczna nie przysługuje.
6. Przy ustalaniu uprawnienia do dopłaty rocznej uwzględnia się kwoty wpłat podstawowych i dodatkowych finansowanych przez podmiot zatrudniający oraz uczestnika PPK w danym roku kalendarzowym, dokonanych w związku ze wszystkimi rachunkami PPK prowadzonymi dla uczestnika PPK.

### **Art. 33. [Prawo tylko do jednej dopłaty rocznej do PPK]**

1. Za dany rok kalendarzowy uczestnik PPK może nabyć prawo tylko do jednej dopłaty rocznej, niezależnie od liczby prowadzonych dla niego rachunków PPK.
2. Jeżeli uczestnik PPK jest stroną więcej niż jednej umowy o prowadzenie PPK, dopłata roczna podlega zewidencjonowaniu na rachunku PPK prowadzonym na podstawie umowy o prowadzenie PPK, która została zawarta w jego imieniu i na jego rzecz najpóźniej.

3. Jeżeli tego samego dnia zawarto w imieniu uczestnika PPK i na jego rzecz więcej niż jedną umowę o prowadzenie PPK, dopłatę ewidencjonuje się na rachunku PPK, na którym wartość zgromadzonych środków jest większa.

4. Ustalenia, na którym rachunku PPK uczestnika PPK ma być zaewidencjonowana dopłata roczna, dokonuje PFR zgodnie z ust. 2 lub 3.

#### **Art. 34. [Finansowanie dopłaty rocznej do PPK]**

1. Dopłata roczna jest finansowana z Funduszu Pracy.

2. W terminie do ostatniego dnia lutego każdego roku PFR przekazuje ministrowi właściwemu do spraw pracy informację o liczbie uczestników PPK, którzy nabyli prawo do dopłaty rocznej za rok poprzedni.

3. Informacja, o której mowa w ust. 2, sporządzana jest na podstawie danych zawartych w ewidencji PPK, o której mowa w rozdziale 10, oraz informacji zgromadzonych na kontach ubezpieczonych i na kontach płatników składek, o których mowa w art. 33 ust. 1 pkt 1 i 2 ustawy z dnia 13 października 1998 r. o systemie ubezpieczeń społecznych, przekazywanych przez ZUS do PFR do końca stycznia każdego roku kalendarzowego.

4. W terminie do dnia 31 marca każdego roku minister właściwy do spraw pracy przekazuje uczestnikowi PPK, za pośrednictwem PFR, kwotę dopłaty rocznej w celu zaewidencjonowania jej na rachunku PPK uczestnika PPK, który uzyskał do niej prawo.

#### **Art. 35. [Termin ewidencjonowania dopłaty rocznej do PPK na rachunku PPK]**

Dopłata roczna jest ewidencjonowana na rachunku PPK uczestnika PPK, który nabył do niej prawo, nie później niż do dnia 15 kwietnia roku następującego po roku kalendarzowym, za który przysługuje dopłata roczna.

(...)

### **Rozdział 7**

#### **Koszty zarządzania PPK**

#### **Art. 49. [Wysokość wynagrodzenia za zarządzanie funduszem zdefiniowanej daty; wynagrodzenie za osiągnięty wynik]**

1. Towarzystwo funduszy inwestycyjnych, PTE, pracownicze towarzystwo emerytalne lub zakład ubezpieczeń może pobierać wynagrodzenie za zarządzanie funduszem inwestycyjnym, funduszem emerytalnym lub subfunduszem, będących funduszami zdefiniowanej daty, w wysokości nie większej niż **0,5% wartości aktywów netto funduszu inwestycyjnego, funduszu emerytalnego lub subfunduszu w skali roku**, z uwzględnieniem ust. 2. Wynagrodzenie to jest obliczane na każdy dzień wyceny i jest płatne na rzecz towarzystwa funduszy inwestycyjnych, PTE, pracowniczego towarzystwa emerytalnego, lub jest pobierane przez zakład ubezpieczeń, do 15 dnia roboczego po zakończeniu miesiąca, za który wynagrodzenie jest należne, z zastrzeżeniem ust. 3.

2. W przypadku zawarcia umowy o prowadzenie PPK z zakładem ubezpieczeń łączna wysokość wynagrodzenia zakładu ubezpieczeń, o którym mowa w ust. 1, i kosztu udzielenia ochrony ubezpieczeniowej, obliczonych na każdy dzień wyceny, nie może być wyższa niż 0,5% wartości aktywów netto funduszu inwestycyjnego w skali roku, obliczonej na każdy dzień wyceny. Wynagrodzenie to jest pobierane przez zakład ubezpieczeń do 15 dnia roboczego po zakończeniu miesiąca, za który wynagrodzenie jest należne, z zastrzeżeniem ust. 3.

3. Towarzystwo funduszy inwestycyjnych, PTE, pracownicze towarzystwo emerytalne lub zakład ubezpieczeń może pobierać wynagrodzenie za osiągnięty wynik. Wysokość tego wynagrodzenia nie może być wyższa niż **0,1% wartości aktywów netto funduszu inwestycyjnego, funduszu emerytalnego lub subfunduszu w skali roku**. Wynagrodzenie to może być pobierane pod warunkiem:

1) realizacji dodatniej stopy zwrotu funduszu inwestycyjnego, funduszu emerytalnego lub subfunduszu za dany rok;

- 2) osiągnięcia w danym roku stopy zwrotu przez fundusz inwestycyjny, fundusz emerytalny lub subfundusz przewyższającej stopę referencyjną;
- 3)<sup>14</sup> osiągnięcia na ostatni dzień wyceny w listopadzie w danym roku stopy zwrotu przez fundusz inwestycyjny, fundusz emerytalny lub subfundusz na poziomie nie niższym niż 75% najwyższych stóp zwrotu funduszy tej samej zdefiniowanej daty.
- 3a.<sup>15</sup> Towarzystwo funduszy inwestycyjnych, PTE, pracownicze towarzystwo emerytalne i zakład ubezpieczeń w terminie do dnia 10 grudnia danego roku przekazują do PFR informację o stopach zwrotu funduszy zdefiniowanej daty osiągniętych na ostatni dzień wyceny w listopadzie w danym roku.
- 3b.<sup>16</sup> PFR w terminie do dnia 20 grudnia danego roku publikuje za pośrednictwem portalu PPK informację o wysokości stóp zwrotu funduszy, o których mowa w ust. 3a.

## **Rozdział 8**

### **Nadzór nad funkcjonowaniem PPK**

#### **Art. 51. [Zakres nadzoru; uprawnienia organu nadzoru]**

1. Nadzór nad funkcjonowaniem PPK w zakresie działalności towarzystw funduszy inwestycyjnych, PTE, pracowniczych towarzystw emerytalnych, zakładów ubezpieczeń oraz funduszy inwestycyjnych i funduszy emerytalnych sprawuje organ nadzoru.
2. Nadzór sprawowany jest w zakresie zgodności z prawem oraz interesem uczestników PPK.
3. W ramach nadzoru, o którym mowa w ust. 1 i 2, organowi nadzoru przysługują wszystkie uprawnienia nadzorcze określone odpowiednio w przepisach ustawy o funduszach inwestycyjnych, ustawy z dnia 29 lipca 2005 r. o nadzorze nad rynkiem kapitałowym (Dz. U. z 2018 r. poz. 1417), ustawy o organizacji i funkcjonowaniu funduszy emerytalnych, ustawy o działalności ubezpieczeniowej i reasekuracyjnej, ustawy z dnia 22 maja 2003 r. o nadzorze ubezpieczeniowym i emerytalnym (Dz. U. z 2016 r. poz. 477, z 2017 r. poz. 2486 oraz z 2018 r. poz. 2215) oraz ustawy z dnia 21 lipca 2006 r. o nadzorze nad rynkiem finansowym.

#### **Art. 52. [Kwartalna informacja dotycząca PPK]**

1. Wybrana instytucja finansowa przekazuje organowi nadzoru kwartalną informację dotyczącą PPK.
2. Kwartalną informację, o której mowa w ust. 1, wybrana instytucja finansowa przekazuje odpowiednio do dnia 31 maja, 31 sierpnia, 30 listopada i do ostatniego dnia lutego każdego roku, za kwartał poprzedni, według stanu na ostatni dzień roboczy kwartału będący dniem wyceny, a w przypadku ostatniego kwartału roku obrotowego - na dzień bilansowy.
3. Kwartalna informacja, o której mowa w ust. 1, zawiera:
  - 1) dane identyfikujące instytucję finansową;
  - 2) numer wybranej instytucji finansowej w ewidencji PPK, o której mowa w rozdziale 10;
  - 3) dane o liczbie uczestników PPK gromadzących środki na rachunkach PPK prowadzonych przez wybraną instytucję finansową, według stanu na koniec każdego kwartału w danym roku kalendarzowym, z uwzględnieniem liczby uczestników PPK:
    - a) w stosunku do których podmiot zatrudniający miał obowiązek na koniec danego kwartału dokonywać wpłat podstawowych,
    - b) w stosunku do których podmiot zatrudniający nie miał obowiązku na koniec danego kwartału dokonywać wpłat podstawowych,
    - c) za których dokonywane są na koniec danego kwartału wpłaty dodatkowe finansowane przez uczestnika PPK,
    - d) za których na koniec danego kwartału dokonywane są wpłaty dodatkowe finansowane przez podmiot zatrudniający;
  - 4) dane dotyczące sumy wpłat:
    - a) podstawowych, dokonanych w danym kwartale przez poszczególne podmioty zatrudniające, z podziałem na wpłaty finansowane przez uczestników PPK i przez podmiot zatrudniający,
    - b) dodatkowych, dokonanych w danym kwartale przez poszczególne podmioty zatrudniające, z podziałem na wpłaty finansowane przez uczestników PPK i przez podmiot zatrudniający;

- 5) dane dotyczące wartości aktywów netto funduszy zdefiniowanej daty, według stanu na koniec danego kwartału;
  - 6) liczbę i wartość wypłat, wypłat transferowych, zwrotów, konwersji i zamian dokonanych w danym kwartale;
  - 7) osiągnięte stopy zwrotu za okres ostatnich 12, 24 i 60 miesięcy.
4. Organ nadzoru udostępnia na swojej stronie internetowej, w terminie odpowiednio do dnia 30 czerwca, 30 września, 31 grudnia i 31 marca każdego roku, zbiorczą informację statystyczną dotyczącą funkcjonowania PPK w poprzednim kwartale kalendarzowym, opracowaną na podstawie otrzymanych danych zawartych w kwartalnej informacji, o których mowa w ust. 3.
5. Informacje, o których mowa w ust. 1, są przekazywane do organu nadzoru w postaci elektronicznej za pomocą systemu teleinformatycznego udostępnionego przez organ nadzoru w formacie danych zgodnym z formatem danych systemu teleinformatycznego organu nadzoru.

### **Art. 53. [Niezgodność funkcjonowania PPK z prawem - stosowanie przepisów innych ustaw]**

W przypadku stwierdzenia niezgodności funkcjonowania PPK w zakresie działalności towarzystwa funduszy inwestycyjnych, PTE, pracowniczego towarzystwa emerytalnego, zakładu ubezpieczeń, funduszy inwestycyjnych lub funduszy emerytalnych z prawem, stosuje się przepisy ustawy z dnia 21 lipca 2006 r. o nadzorze nad rynkiem finansowym oraz odpowiednio przepisy ustawy o funduszach inwestycyjnych, ustawy o organizacji i funkcjonowaniu funduszy emerytalnych, ustawy o działalności ubezpieczeniowej i reasekuracyjnej, ustawy z dnia 29 lipca 2005 r. o nadzorze nad rynkiem kapitałowym oraz ustawy z dnia 22 maja 2003 r. o nadzorze ubezpieczeniowym i emerytalnym.

(...)

## **Rozdział 11 Portal PPK**

### **Art. 77. [Utworzenie portalu PPK; operator portalu i jego zadania; regulamin portalu PPK]**

1. Tworzy się portal PPK w celu gromadzenia i udzielania informacji o funkcjonowaniu PPK.
2. Portal PPK jest prowadzony przez spółkę zależną w rozumieniu przepisów ustawy z dnia 15 września 2000 r. - Kodeks spółek handlowych (Dz. U. z 2017 r. poz. 1577 oraz z 2018 r. poz. 398, 650 i 1544) od PFR, zwaną dalej "operatorem portalu".
3. Do zadań operatora portalu należy w szczególności:
  - 1) prezentowanie w portalu PPK towarzystw funduszy inwestycyjnych, PTE, pracowniczych towarzystw emerytalnych lub zakładów ubezpieczeń umieszczonych w ewidencji PPK oraz funduszy zdefiniowanej daty przez nie zarządzanych;
  - 2) informowanie osób zatrudnionych, uczestników PPK oraz osób uprawnionych, a także innych osób, którym zgodnie z ustawą mogą zostać wypłacone środki zgromadzone na rachunkach PPK, na ich wniosek, o funkcjonowaniu PPK, w tym o warunkach uczestnictwa oraz uprawnieniach wynikających z uczestnictwa w PPK;
  - 3) informowanie podmiotów zatrudniających, na ich wniosek, o obowiązkach i uprawnieniach wynikających z funkcjonowania PPK;
  - 4) informowanie uczestników PPK, po weryfikacji ich tożsamości, o wartości środków zgromadzonych na rachunkach PPK uczestnika PPK;
  - 5) prezentowanie ofert instytucji finansowych, w tym warunków umów o zarządzanie PPK i umów o prowadzenie PPK, statutów (regulaminów), kluczowych informacji dla inwestorów, dokumentów zawierających kluczowe informacje lub innych materiałów informacyjnych dotyczących działalności

towarzystw funduszy inwestycyjnych, PTE, pracowniczych towarzystw emerytalnych lub zakładów ubezpieczeń w zakresie PPK;

6) upowszechnianie wiedzy o funkcjonowaniu PPK, w tym organizowanie szkoleń i konferencji na temat PPK.

4. Tryb i sposób prezentacji ofert oraz innych dokumentów instytucji finansowych, o których mowa w ust. 3 pkt 5, oraz sposób i tryb udzielania informacji osobom i podmiotom, o których mowa w ust. 3 pkt 2 i 3, określa regulamin portalu PPK, z uwzględnieniem art. 78.

5. Regulamin, o którym mowa w ust. 4, jest nadawany przez PFR i publikowany w portalu PPK.

#### **Art. 78. [Sposób prezentacji w portalu PPK ofert instytucji finansowych w zakresie PPK]**

1. Prezentacja w portalu PPK ofert instytucji finansowych, o których mowa w art. 77 ust. 3 pkt 5, jest dokonywana z zapewnieniem równego dla każdej instytucji finansowej czasu wyświetlania ofert oraz logotypu poszczególnych instytucji finansowych na głównej stronie portalu PPK, zarówno w zakresie długości czasu wyświetlania, jak i liczby wyświetleń w ciągu danego dnia.

2. Kolejność wyświetlania w portalu PPK ofert instytucji finansowych, o których mowa w art. 77 ust. 3 pkt 5, następuje losowo, a zmiana kolejności wyświetlania tych ofert następuje każdego dnia.

#### **Art. 79. [Opłaty wnoszone na rzecz operatora portalu]**

1. Towarzystwo funduszy inwestycyjnych, PTE, pracownicze towarzystwo emerytalne lub zakład ubezpieczeń wnosi na rzecz operatora portalu opłatę za utworzenie i prowadzenie portalu PPK, zwaną dalej "opłatą wstępną", oraz opłatę za udział w portalu PPK, zwaną dalej "opłatą roczną". Operator portalu, uwzględniając wszystkie koszty funkcjonowania portalu PPK, w tym koszt kapitału, który został zainwestowany przez PFR w portal PPK, nie może osiągać zysku z tytułu wniesionej na jego rzecz opłaty wstępnej i opłaty rocznej.

2. Opłata wstępna wnoszona jest w terminie 7 dni od dnia poinformowania towarzystwa funduszy inwestycyjnych, PTE, pracowniczego towarzystwa emerytalnego lub zakładu ubezpieczeń o umieszczeniu w ewidencji PPK. Opłata ta nie może być wyższa niż 750 000 zł w odniesieniu do jednego towarzystwa funduszy inwestycyjnych, PTE, pracowniczego towarzystwa emerytalnego lub zakładu ubezpieczeń.

3. Opłata roczna wnoszona jest w terminie do 31 marca roku następującego po roku, za który opłata jest należna. Opłatę tę ustala się jako iloczyn wartości aktywów zgromadzonych w PPK zarządzanych przez instytucję finansową zarządzaną przez towarzystwo funduszy inwestycyjnych, PTE, pracownicze towarzystwo emerytalne lub zakład ubezpieczeń umieszczone w ewidencji PPK, których wartość ustalana jest na ostatni dzień wyceny w roku kalendarzowym, za który opłata jest należna, oraz stawki nieprzekraczającej 0,075%.

4. Minister właściwy do spraw instytucji finansowych określi, w drodze rozporządzenia:

1) wysokość opłaty wstępnej, kierując się potrzebą zapewnienia pokrycia kosztów utworzenia portalu PPK;

2) wysokość stawki opłaty rocznej, kierując się potrzebą zapewnienia pokrycia kosztów funkcjonowania portalu PPK.

## **Rozdział 12**

### **Podział środków w przypadku rozvodu lub unieważnienia małżeństwa**

#### **Art. 80. [Wypłata transferowa na rachunek PPK byłego małżonka uczestnika PPK lub inne formy zwrotu środków]**

1. Jeżeli małżeństwo uczestnika PPK uległo rozwiązaniu przez rozwód lub zostało unieważnione, środki zgromadzone na rachunku PPK uczestnika PPK, przypadające byłemu małżonkowi uczestnika PPK w wyniku podziału majątku wspólnego małżonków, są przekazywane w formie wypłaty transferowej na rachunek PPK byłego małżonka uczestnika PPK, z zastrzeżeniem ust. 2.

2. W przypadku gdy byłym małżonkiem uczestnika PPK nie jest stroną umowy o prowadzenie PPK, środki zgromadzone na rachunku PPK uczestnika PPK, przypadające mu w wyniku podziału majątku wspólnego

małżonków, podlegają zwrotowi w formie pieniężnej albo są przekazywane w formie wypłaty transferowej na wskazany przez byłego małżonka uczestnika PPK rachunek terminowej lokaty oszczędnościowej lub na wskazany przez niego rachunek lokaty terminowej prowadzony w spółdzielczej kasie oszczędnościowo-kredytowej, pod warunkiem ich wypłaty po osiągnięciu przez byłego małżonka uczestnika PPK 60. roku życia. Do wypłaty środków z tej lokaty stosuje się odpowiednio art. 99 ust. 1. W przypadku zwrotu tych środków przed osiągnięciem przez byłego małżonka uczestnika PPK 60. roku życia, stosuje się odpowiednio przepisy art. 83.

3. Zwrot następuje w terminie 3 miesięcy od dnia przedstawienia dowodu, że środki zgromadzone na rachunku PPK uczestnika PPK przypadły byłemu małżonkowi uczestnika PPK.

#### **Art. 81. [Termin dokonania wypłaty transferowej]**

Wypłata transferowa jest dokonywana przez wybraną instytucję finansową, w której zostały zgromadzone środki w PPK przez uczestnika PPK, w terminie 3 miesięcy od dnia złożenia wniosku i przedstawienia dowodu, że środki zgromadzone na rachunku PPK uczestnika PPK przypadły byłemu małżonkowi uczestnika PPK.

#### **Art. 82. [Wypłata transferowa w przypadku, gdy były małżonek uczestnika PPK jest stroną więcej niż jednej umowy o prowadzenie PPK]**

Jeżeli były małżonek uczestnika PPK jest stroną więcej niż jednej umowy o prowadzenie PPK, wypłaty transferowej dokonuje się na rachunek PPK wskazany przez tego byłego małżonka uczestnika PPK we wniosku.

#### **Art. 83. [Kwoty przekazywane na rachunek wskazany przez ZUS lub ministra przez zwrotem środków w formie pieniężnej]**

1. Przed dokonaniem zwrotu, o którym mowa w art. 80 ust. 2:

1) w przypadku gdy dla byłego małżonka uczestnika PPK prowadzone jest konto ubezpieczonego, o którym mowa w art. 40 ust. 1 ustawy z dnia 13 października 1998 r. o systemie ubezpieczeń społecznych, wybrana instytucja finansowa przekazuje, ze środków uczestnika PPK, na rachunek bankowy wskazany przez ZUS, kwotę równą 30% środków pieniężnych pochodzących odpowiednio z odkupienia przez fundusz inwestycyjny lub zakład ubezpieczeń jednostek uczestnictwa lub jednostek uczestnictwa ubezpieczeniowego funduszu kapitałowego lub umorzenia przez fundusz emerytalny jednostek rozrachunkowych, które zostały nabyte, w przypadku funduszy inwestycyjnych, lub przeliczone, w przypadku funduszy emerytalnych, na rzecz uczestnika z wpłat finansowanych przez podmiot zatrudniający, w części przypadającej w wyniku podziału majątku wspólnego małżonków na byłego małżonka uczestnika PPK;

2) w przypadku gdy dla byłego małżonka uczestnika PPK nie jest prowadzone konto, o którym mowa w pkt 1, wybrana instytucja finansowa przekazuje, ze środków uczestnika PPK, na rachunek bankowy wskazany przez ministra właściwego do spraw pracy, kwotę równą 30% środków pieniężnych pochodzących odpowiednio z odkupienia przez fundusz inwestycyjny lub zakład ubezpieczeń jednostek uczestnictwa lub jednostek uczestnictwa ubezpieczeniowego funduszu kapitałowego lub umorzenia przez fundusz emerytalny jednostek rozrachunkowych, które zostały nabyte, w przypadku funduszy inwestycyjnych, lub przeliczone, w przypadku funduszy emerytalnych, na rzecz uczestnika z wpłat finansowanych przez podmiot zatrudniający, w części przypadającej w wyniku podziału majątku wspólnego małżonków na byłego małżonka uczestnika PPK;

3) wybrana instytucja finansowa przekazuje, ze środków uczestnika PPK, na rachunek bankowy wskazany przez ministra właściwego do spraw pracy, kwotę odpowiadającą środkom pieniężnym pochodzącym odpowiednio z odkupienia przez fundusz inwestycyjny lub zakład ubezpieczeń jednostek uczestnictwa lub jednostek uczestnictwa ubezpieczeniowego funduszu kapitałowego lub umorzenia przez fundusz emerytalny jednostek rozrachunkowych, które zostały nabyte, w przypadku funduszy inwestycyjnych, lub przeliczone, w przypadku funduszy emerytalnych, na rzecz uczestnika z wpłat powitalnej i dopłat rocznych, w części przypadającej w wyniku podziału majątku wspólnego na byłego małżonka uczestnika PPK;

4) wybrana instytucja finansowa przekazuje, ze środków uczestnika PPK, na rachunek bankowy lub rachunek w spółdzielczej kasie oszczędnościowo-kredytowej wskazany przez byłego małżonka uczestnika PPK, kwotę odpowiadającą 70% środków pieniężnych pochodzących odpowiednio z odkupienia przez fundusz inwestycyjny lub zakład ubezpieczeń jednostek uczestnictwa lub jednostek uczestnictwa ubezpieczeniowego funduszu kapitałowego lub umorzenia przez fundusz emerytalny jednostek rozrachunkowych, które zostały nabyte, w przypadku funduszy inwestycyjnych, lub przeliczone, w przypadku funduszy emerytalnych, na rzecz uczestnika z wpłat finansowanych przez podmiot zatrudniający, w części przypadającej w wyniku podziału majątku wspólnego małżonków na byłego małżonka uczestnika PPK, po uprzednim pomniejszeniu o należną kwotę podatku dochodowego od osób fizycznych, która zgodnie z odrębnymi przepisami przekazywana jest na rachunek właściwego urzędu skarbowego;

5) wybrana instytucja finansowa przekazuje, ze środków uczestnika PPK, na rachunek bankowy lub rachunek w spółdzielczej kasie oszczędnościowo-kredytowej wskazany przez byłego małżonka uczestnika PPK, kwotę odpowiadającą środkom pieniężnym pochodzącym odpowiednio z odkupienia przez fundusz inwestycyjny lub zakład ubezpieczeń jednostek uczestnictwa lub jednostek uczestnictwa ubezpieczeniowego funduszu kapitałowego lub umorzenia przez fundusz emerytalny jednostek rozrachunkowych, które zostały nabyte, w przypadku funduszy inwestycyjnych, lub przeliczone, w przypadku funduszy emerytalnych, na rzecz uczestnika z wpłat finansowanych przez uczestnika PPK jako osobę zatrudnioną, w części przypadającej w wyniku podziału majątku wspólnego małżonków na byłego małżonka uczestnika PPK, po uprzednim pomniejszeniu o należną kwotę podatku dochodowego od osób fizycznych, która zgodnie z odrębnymi przepisami przekazywana jest na rachunek właściwego urzędu skarbowego.

2. Przepisu ust. 1 nie stosuje się, w przypadku gdy były małżonek uczestnika PPK uprawniony do otrzymania zwrotu nabył prawo do emerytury.

3. Kwota, o której mowa w ust. 1:

1) pkt 1 - stanowi przychód Funduszu Ubezpieczeń Społecznych;

2) pkt 2 i 3 - stanowi przychód Funduszu Pracy.

4. Kwotę, o której mowa w ust. 1 pkt 1, instytucja finansowa przekazuje przy użyciu dokumentów płatniczych, o których mowa w art. 47 ust. 4a ustawy z dnia 13 października 1998 r. o systemie ubezpieczeń społecznych.

5. Informacja o kwocie, o której mowa w ust. 1 pkt 1, ewidencjonowana jest na koncie ubezpieczonego, o którym mowa w art. 40 ust. 1 ustawy z dnia 13 października 1998 r. o systemie ubezpieczeń społecznych, jako składka na ubezpieczenie emerytalne należna za miesiąc, w którym kwota ta została przekazana do ZUS.

6. Instytucja finansowa przekazuje do ewidencji PPK informacje o dokonanych zwrotach ze wskazaniem kwoty zwrotu w podziale na zwrot z wpłat osoby zatrudnionej, podmiotu zatrudniającego oraz wpłaty powitalnej i dopłat rocznych.

#### **Art. 84. [Stosowanie przepisów rozdziału w przypadkach ustania, wyłączenia lub ograniczenia wspólności majątkowej]**

1. Przepisy niniejszego rozdziału stosuje się odpowiednio w przypadku ustania wspólności majątkowej w czasie trwania małżeństwa uczestnika PPK albo umownego wyłączenia lub ograniczenia wspólności ustawowej między uczestnikiem PPK a jego małżonkiem.

2. Osoba będąca małżonkiem uczestnika PPK nie może w czasie trwania małżeństwa otrzymać zwrotu ani wypłaty transferowej środków zgromadzonych w PPK tego uczestnika PPK w przypadkach innych niż określone w ust. 1.

### **Rozdział 13 Podział środków w przypadku śmierci uczestnika PPK**

### **Art. 85. [Wypłata transferowa lub zwrot środków w formie pieniężnej na rzecz małżonka zmarłego uczestnika PPK]**

1. Jeżeli w chwili śmierci uczestnik PPK pozostawał w związku małżeńskim, wybrana instytucja finansowa dokonuje wypłaty transferowej połowy środków zgromadzonych na rachunku PPK zmarłego uczestnika PPK na rachunek PPK, IKE lub PPE małżonka zmarłego uczestnika PPK, w zakresie, w jakim środki te stanowiły przedmiot małżeńskiej wspólności majątkowej.
2. Wypłata transferowa jest dokonywana w terminie 3 miesięcy od dnia przedstawienia przez małżonka zmarłego uczestnika PPK odpisu aktu zgonu, aktu małżeństwa oraz oświadczenia, w postaci papierowej, o stosunkach majątkowych, które istniały między nim a zmarłym uczestnikiem PPK, oraz udokumentowania sposobu uregulowania tych stosunków, jeżeli między małżonkami nie istniała wspólność ustawowa.
3. Jeżeli małżonek zmarłego uczestnika PPK jest stroną więcej niż jednej umowy o prowadzenie PPK lub uczestnikiem PPE więcej niż jednego PPE, art. 82 stosuje się odpowiednio.
4. Na wniosek małżonka zmarłego uczestnika PPK zwrot środków zgromadzonych na rachunku PPK, przypadających temu małżonkowi, następuje w formie pieniężnej. Zwrot następuje w terminie 3 miesięcy od dnia przedstawienia dowodu, że środki zgromadzone na rachunku PPK zmarłego uczestnika PPK przypadły temu małżonkowi.
5. Instytucja finansowa nie ponosi odpowiedzialności za skutki niedopełnienia lub nienależytego dopełnienia obowiązku, o którym mowa w ust. 2 i 4.
6. Instytucja finansowa przekazuje do ewidencji PPK informacje o dokonanych zwrotach ze wskazaniem kwoty zwrotu w podziale na zwrot z wpłat osoby zatrudnionej, podmiotu zatrudniającego oraz wpłaty powitalnej i dopłat rocznych.

### **Art. 86. [Przekazanie środków z rachunku PPK zmarłego uczestnika PPK na rzecz osób uprawnionych]**

1. Środki zgromadzone na rachunku PPK zmarłego uczestnika PPK, które nie zostaną przekazane zgodnie z art. 85, przekazywane są osobom uprawnionym.
2. Środki, o których mowa w ust. 1, w zależności od wniosku osoby uprawnionej, podlegają wypłacie transferowej do PPK, IKE lub PPE tej osoby lub są zwracane w formie pieniężnej. Zwrot może dotyczyć całości lub części środków zgromadzonych na rachunku PPK zmarłego uczestnika PPK.
3. Wypłata transferowa lub zwrot, o których mowa w ust. 2, dokonywane są przez wybraną instytucję finansową w terminie 3 miesięcy od dnia przedłożenia wniosku o dokonanie wypłaty transferowej lub zwrotu wraz z:
  - 1) odpisem aktu zgonu uczestnika PPK i dokumentu stwierdzającego tożsamość osoby uprawnionej albo
  - 2) odpisem prawomocnego postanowienia sądu o stwierdzeniu nabycia spadku albo zarejestrowanego aktu poświadczenia dziedziczenia, oraz zgodnego oświadczenia wszystkich spadkobierców o sposobie podziału środków zgromadzonych przez zmarłego uczestnika PPK lub prawomocnego postanowienia sądu o dziale spadku, oraz dokumentów stwierdzających tożsamość spadkobierców- chyba że osoba uprawniona zażąda dokonania wypłaty transferowej lub zwrotu w terminie późniejszym.
4. Instytucja finansowa przekazuje do ewidencji PPK informacje o dokonanych zwrotach ze wskazaniem kwoty zwrotu w podziale na zwrot z wpłat osoby zatrudnionej, podmiotu zatrudniającego oraz wpłaty powitalnej i dopłat rocznych.

(...)

## **Rozdział 15**

### **Rozporządzanie środkami zgromadzonymi w PPK, wypłata, wypłata transferowa i zwrot środków dokonywany na wniosek uczestnika PPK**

### **Art. 94. [Obowiązek stosowania ustawowych zasad rozporządzania środkami zgromadzonymi na rachunku PPK]**

Uczestnik PPK może rozporządzać środkami zgromadzonymi na jego rachunku PPK jedynie na zasadach określonych w przepisach niniejszego rozdziału, z zastrzeżeniem art. 21.

**Art. 95. [Wyłączenie środków zgromadzonych na rachunku PPK spod egzekucji]**

Środki zgromadzone na rachunku PPK nie podlegają egzekucji sądowej ani administracyjnej. Ograniczenia te nie mają zastosowania do egzekucji mającej na celu zaspokojenie roszczeń alimentacyjnych, w tym należności budżetu państwa powstałych z tytułu świadczeń wypłaconych w przypadku bezskuteczności egzekucji alimentów.

**Art. 96. [Rezygnacja z oszczędzania w PPK lub ustanie zatrudnienia - pozostawienie środków na rachunku PPK uczestnika PPK do czasu wypłaty, wypłaty transferowej lub zwrotu]**

W przypadku gdy uczestnik PPK zrezygnował z oszczędzania w PPK albo ustało zatrudnienie uczestnika PPK w podmiocie zatrudniającym, który w jego imieniu i na jego rzecz zawarł umowę o prowadzenie PPK, środki pozostają na rachunku PPK uczestnika PPK do czasu wypłaty, wypłaty transferowej lub zwrotu.

**Art. 97. [Warunki wypłaty środków zgromadzonych na rachunku PPK]**

1. Wypłata środków zgromadzonych na rachunku PPK uczestnika PPK następuje wyłącznie na złożony wybranej instytucji finansowej wniosek:

- 1) uczestnika PPK po osiągnięciu przez niego 60. roku życia;
- 2) uczestnika PPK, zgodnie z art. 98, art. 100 lub art. 101.

2. O złożeniu wniosku, o którym mowa w ust. 1, wybrana instytucja finansowa informuje, nie później niż w terminie 3 dni roboczych od jego złożenia, podmiot zatrudniający.

3. W przypadku rozpoczęcia wypłat środków zgromadzonych na rachunku PPK uczestnika PPK po osiągnięciu przez niego 60. roku życia wpłaty na PPK nie są dokonywane ani dopłaty roczne nie są przekazywane.

**Art. 98. [Wypłata środków zgromadzonych na rachunku PPK na pokrycie wkładu własnego w związku z zaciągnięciem kredytu na budowę lub przebudowę budynku mieszkalnego lub mieszkania albo na nabycie nieruchomości ]**

1. Na podstawie umowy zawartej z wybraną instytucją finansową, uczestnik PPK może jednorazowo dokonać wypłaty do 100% wartości środków zgromadzonych na jego rachunku PPK, z obowiązkiem ich zwrotu w wartości nominalnej, w celu pokrycia wkładu własnego.

2. Wniosek o zawarcie umowy, o której mowa w ust. 1, uczestnik PPK składa bezpośrednio wybranej instytucji finansowej.

3. Wypłaty, o której mowa w ust. 1, dokonuje się:

- 1) w przypadku przeznaczenia środków zgromadzonych na rachunku PPK na pokrycie wkładu własnego w związku z budową lub przebudową budynku mieszkalnego - na rachunek bankowy uczestnika PPK lub rachunek w spółdzielczej kasie oszczędnościowo-kredytowej uczestnika PPK wskazany we wniosku;
- 2) w pozostałych przypadkach - na rachunek bankowy zbywcy praw lub na jego rachunek w spółdzielczej kasie oszczędnościowo-kredytowej.

4. Umowa, o której mowa w ust. 1, określa:

- 1) oznaczenie inwestycji, która ma być sfinansowana z kredytu;
- 2) zasady i terminy wypłaty;
- 3) zasady i terminy zwrotu wypłaconych środków, przy czym termin zwrotu:
  - a) nie może rozpocząć się później niż 5 lat od dnia wypłaty środków,
  - b) nie może trwać dłużej niż 15 lat od dnia wypłaty środków.

5. Uczestnik PPK, który zawarł umowę, o której mowa w ust. 1, nie może zawrzeć kolejnej takiej umowy:

- 1) z tą samą instytucją finansową;
- 2) z inną instytucją finansową, chyba że umowa ma być zawarta w celu pokrycia wkładu własnego w związku z zaciągnięciem przez uczestnika PPK kredytu udzielonego na sfinansowanie tej samej inwestycji.

6. W przypadku, o którym mowa w ust. 5 pkt 2, uczestnik PPK we wniosku o zawarcie umowy składa, pod rygorem odpowiedzialności karnej za składanie fałszywych oświadczeń, oświadczenie, że umowa ta zostaje zawarta w celu pokrycia wkładu własnego w związku z zaciągnięciem przez uczestnika PPK kredytu udzielonego na sfinansowanie tej samej inwestycji, w związku z którą zawarł wcześniej umowę z inną instytucją finansową. Składający oświadczenie jest obowiązany do zawarcia w nim klauzuli następującej treści: "Jestem świadomy odpowiedzialności karnej za złożenie fałszywego oświadczenia.". Klauzula ta zastępuje pouczenie o odpowiedzialności karnej za składanie fałszywych oświadczeń.

7. Przepisów ust. 1-6 nie stosuje się, jeżeli uczestnik PPK w dniu złożenia wniosku, o którym mowa w ust. 2, ma ukończone 45 lat.

#### **Art. 99. [Wypłata środków zgromadzonych na rachunku PPK po osiągnięciu 60. roku życia]**

1. W przypadku, o którym mowa w art. 97 ust. 1 pkt 1:

- 1) 25% środków zgromadzonych na rachunku PPK uczestnika PPK wypłacanych jest jednorazowo, chyba że uczestnik PPK złoży wniosek o wypłatę tej części środków w ratach na zasadach określonych w pkt 2;
- 2) 75% środków zgromadzonych na rachunku PPK uczestnika PPK wypłacanych jest w co najmniej 120 ratach miesięcznych, chyba że uczestnik PPK, po otrzymaniu informacji o treści art. 30a ust. 1 pkt 11b ustawy z dnia 26 lipca 1991 r. o podatku dochodowym od osób fizycznych (Dz. U. z 2018 r. poz. 1509, z późn. zm.) i o wynikającej z niej konieczności uiszczenia zryczałtowanego podatku dochodowego, złoży wniosek o wypłatę w mniejszej liczbie rat.

2. Jeżeli wysokość pierwszej raty, wyliczona przez podzielenie łącznej wartości wszystkich jednostek uczestnictwa, jednostek uczestnictwa ubezpieczeniowego funduszu kapitałowego lub jednostek rozrachunkowych zapisanych na rachunku PPK uczestnika PPK w dniu złożenia wniosku przez 120, a jeżeli uczestnik PPK złożył wniosek o wypłatę w mniejszej liczbie rat - przez liczbę odpowiadającą liczbie rat wskazanych we wniosku, jest mniejsza niż 50 zł, środki zapisane na rachunku PPK uczestnika PPK wypłaca się jednorazowo.

3. Wysokość kolejnych rat odpowiada kwocie wynikającej z odkupienia jednostek uczestnictwa lub umorzenia jednostek rozrachunkowych lub jednostek uczestnictwa ubezpieczeniowego funduszu kapitałowego w liczbie będącej ilorazem liczby jednostek uczestnictwa, jednostek rozrachunkowych lub jednostek uczestnictwa ubezpieczeniowego funduszu kapitałowego zapisanych na rachunku PPK uczestnika PPK na koniec miesiąca poprzedzającego miesiąc wypłaty i liczby miesięcy pozostałych do miesiąca, w którym ma nastąpić płatność ostatniej raty zgodnie z wnioskiem uczestnika.

4. Uczestnik PPK może zmienić zadeklarowaną liczbę rat.

5. Jeżeli na podstawie zadeklarowanej liczby rat wypłata środków ma trwać co najmniej 10 lat, uczestnik PPK nie może zmienić zadeklarowanej liczby rat w ten sposób, że po zmianie zadeklarowanej liczby rat wypłata ratalna środków będzie trwała krócej niż 10 lat.

6. Jeżeli wysokość pierwszej raty po zmianie, dokonanej w trybie ust. 4, wyliczona przez podzielenie łącznej wartości wszystkich jednostek uczestnictwa, jednostek uczestnictwa ubezpieczeniowego funduszu kapitałowego lub jednostek rozrachunkowych zapisanych na rachunku PPK uczestnika PPK w dniu złożenia wniosku przez liczbę odpowiadającą nowej liczbie rat, wynikających z wniosku uczestnika PPK, jest mniejsza niż 50 zł, zmiana zadeklarowanej liczby rat jest niedopuszczalna.

7. Jeżeli uczestnik PPK zawarł z zakładem ubezpieczeń umowę, na podstawie której po osiągnięciu przez niego 60. roku życia nabędzie prawo do świadczenia okresowego lub dożywotniego, może dokonać wypłaty transferowej zgromadzonych w PPK środków do tego zakładu ubezpieczeń.

#### **Art. 100. [Wypłata środków zgromadzonych na rachunku PPK w formie świadczenia małżeńskiego]**

1. Uczestnik PPK, po osiągnięciu przez niego 60. roku życia, może wnioskować o wypłatę środków zgromadzonych na jego rachunku PPK w formie świadczenia małżeńskiego, zwanego dalej "świadczeniem małżeńskim".

2. Uczestnik PPK może złożyć wybranej instytucji finansowej wniosek o wypłatę świadczenia małżeńskiego, jeżeli jego małżonek, na rzecz którego umowę o prowadzenie PPK zawarto z tą samą wybraną instytucją finansową, również osiągnął 60. rok życia i małżonkowie wspólnie oświadczą, że chcą skorzystać z wypłaty świadczenia małżeńskiego.
3. W razie złożenia wniosku, o którym mowa w ust. 1, wybrana instytucja finansowa otwiera wspólny rachunek PPK dla małżonków, zwany dalej "rachunkiem małżeńskim".
4. Świadczenie małżeńskie jest wypłacane w co najmniej 120 ratach miesięcznych.
5. Wysokość raty świadczenia małżeńskiego odpowiada łącznej kwocie wynikającej z odkupienia jednostek uczestnictwa lub umorzenia jednostek rozrachunkowych lub jednostek uczestnictwa ubezpieczeniowego funduszu kapitałowego w liczbie będącej ilorazem liczby jednostek uczestnictwa, jednostek rozrachunkowych lub jednostek uczestnictwa ubezpieczeniowego funduszu kapitałowego zapisanych na rachunku małżeńskim na koniec miesiąca poprzedzającego miesiąc wypłaty i liczby miesięcy pozostałych do miesiąca, w którym ma zostać wypłacona ostatnia rata, zgodnie z wnioskiem małżonków.
6. Świadczenie małżeńskie wypłaca się małżonkom wspólnie, do wyczerpania środków zgromadzonych na rachunku małżeńskim.
7. W przypadku śmierci jednego z małżonków świadczenie małżeńskie wypłaca się drugiemu małżonkowi w dotychczasowej wysokości, do wyczerpania środków zapisanych na rachunku małżeńskim. Do środków zapisanych na rachunku małżeńskim po śmierci drugiego z małżonków stosuje się przepisy rozdziału 13.

#### **Art. 101. [Wypłata części środków zgromadzonych na rachunku PPK w przypadku poważnego zachorowania]**

1. Uczestnik PPK może wnioskować o wypłatę do 25% środków zgromadzonych na rachunku PPK uczestnika PPK w przypadku poważnego zachorowania tego uczestnika PPK, jego małżonka lub dziecka tego uczestnika PPK.
2. Wniosek o wypłatę, o której mowa w ust. 1, uczestnik PPK składa wybranej instytucji finansowej. Do wniosku o wypłatę dołącza się orzeczenie, o którym mowa w art. 2 ust. 1 pkt 23 lit. a-c, lub zaświadczenie lekarza medycyny potwierdzające diagnozę wystąpienia poważnego zachorowania, o którym mowa w art. 2 ust. 1 pkt 23 lit. d lub e.
3. W przypadku, o którym mowa w ust. 1, wypłata może być, w zależności od wniosku uczestnika PPK, dokonywana jednorazowo albo w ratach. Wypłata jednorazowa, a w przypadku wypłaty w ratach pierwsza rata, dokonywane są w terminie nie dłuższym niż 14 dni od dnia złożenia przez uczestnika PPK wniosku o dokonanie wypłaty, o którym mowa w ust. 2.

#### **Art. 102. [Wypłata transferowa środków zgromadzonych na rachunku PPK]**

1. Wypłata transferowa jest dokonywana:
  - 1) na inny rachunek PPK;
  - 2) na rachunek terminowej lokaty oszczędnościowej uczestnika PPK, po osiągnięciu przez niego 60. roku życia;
  - 3) na rachunek lokaty terminowej uczestnika PPK prowadzony w spółdzielczej kasie oszczędnościowo-kredytowej, po osiągnięciu przez niego 60. roku życia;
  - 4) na IKE małżonka zmarłego uczestnika PPK lub na IKE osoby uprawnionej;
  - 5) na rachunek w PPE prowadzony dla małżonka zmarłego uczestnika PPK lub dla osoby uprawnionej;
  - 6) do zakładu ubezpieczeń prowadzącego działalność określoną w dziale I załącznika do ustawy o działalności ubezpieczeniowej i reasekuracyjnej;
  - 7) na rachunek terminowej lokaty oszczędnościowej lub na rachunek lokaty terminowej małżonka lub byłego małżonka uczestnika PPK, zgodnie z art. 80 ust. 2.
2. Wypłata transferowa jest dokonywana na podstawie dyspozycji podmiotu zatrudniającego w przypadku, o którym mowa w art. 12 ust. 4 i art. 19 ust. 4, uczestnika PPK, małżonka lub byłego małżonka uczestnika PPK, małżonka zmarłego uczestnika PPK albo osoby uprawnionej, po okazaniu potwierdzenia odpowiednio uczestnictwa w innym PPK, IKE lub PPE, zawarcia umowy o prowadzenie rachunku terminowej lokaty

oszczędnościowej lub umowy o prowadzenie rachunku lokaty terminowej albo zawarcia umowy, o której mowa w art. 99 ust. 7.

3. Wypłaty transferowej, o której mowa w ust. 1 pkt 2 i 3, można dokonać, gdy w umowie o prowadzenie rachunku terminowej lokaty oszczędnościowej lub umowie o prowadzenie lokaty terminowej, na który ma nastąpić wypłata transferowa, przewidziano możliwość dysponowania środkami przekazanymi z PPK jedynie w sposób określony w art. 99 ust. 1.

4. Z wyłączeniem przypadków, o których mowa w art. 81, art. 85 ust. 2 i art. 86 ust. 3, wypłata transferowa następuje w terminie nie dłuższym niż 14 dni od dnia złożenia dyspozycji wypłaty transferowej przez uczestnika PPK.

### **Art. 103. [Forma pieniężna wypłaty i wypłaty transferowej środków zgromadzonych na rachunku PPK]**

Wypłata oraz wypłata transferowa środków zgromadzonych na rachunku PPK są dokonywane w formie pieniężnej.

### **Art. 104. [Informacja dotycząca uczestnika PPK sporządzana przed dokonaniem wypłaty transferowej]**

1. Przed dokonaniem wypłaty transferowej wybrana instytucja finansowa sporządza w formie elektronicznej pozwalającej na utrwalenie jej na trwałym nośniku informację dotyczącą uczestnika PPK, z którego rachunku PPK ma zostać dokonana ta wypłata.

2. Informacja, o której mowa w ust. 1, zawiera:

- 1) indywidualny identyfikator uczestnika PPK w ewidencji PPK;
- 2) dane identyfikujące uczestnika PPK;
- 3) dane identyfikujące podmiot zatrudniający: nazwę, NIP, adres siedziby i adres do korespondencji bądź adres zamieszkania i adres wykonywania działalności gospodarczej;
- 4) dane identyfikujące zakład ubezpieczeń, fundusz inwestycyjny, fundusz emerytalny i subfundusz, w którym lokowane są środki w PPK: nazwę, NIP, adres siedziby i adres do korespondencji;
- 5) wysokość i daty wpłat w ciągu każdego roku kalendarzowego z podziałem na wpłaty z tytułu wpłat podstawowych i wpłat dodatkowych finansowanych przez podmiot zatrudniający i uczestnika PPK;
- 6) wysokość i daty wypłat transferowych przyjętych przez instytucję finansową, która sporządza informację, oraz dane identyfikujące zakład ubezpieczeń, fundusz inwestycyjny, fundusz emerytalny i subfundusz dokonujący tych wypłat transferowych;
- 7) wysokość i datę dokonywanej wypłaty transferowej oraz dane identyfikujące zakład ubezpieczeń, fundusz inwestycyjny, fundusz emerytalny i subfundusz, do którego dokonywana jest wypłata transferowa;
- 8) informację o potwierdzeniu uczestnictwa lub zawarciu umowy, o której mowa w art. 102 ust. 2, oraz wartości środków niezwróconych do dnia wypłaty transferowej.

3. Wybrana instytucja finansowa w przypadku dokonywania wypłaty transferowej wraz z dokonaniem wypłaty transferowej przekazuje uczestnikowi PPK lub osobie, na rzecz której dokonywana jest wypłata transferowa, oraz podmiotowi, do którego jest dokonywana wypłata transferowa, informację, o której mowa w ust. 1, oraz informacje od wszystkich poprzednich wybranych instytucji finansowych.

4. W przypadku dokonywania wypłaty wybrana instytucja finansowa przekazuje uczestnikowi PPK informacje, o których mowa w ust. 2 pkt 1-6, oraz informację o wysokości wypłaty, a w przypadku wypłaty ratalnej - informację o liczbie i wysokości rat.

5. Minister właściwy do spraw instytucji finansowych określi, w drodze rozporządzenia, sposób sporządzania informacji, o której mowa w ust. 1, tryb jej przekazywania oraz jej wzór, mając na względzie konieczność zapewnienia sprawnego przekazywania informacji.

### **Art. 105. [Zwrot środków zgromadzonych na rachunku PPK]**

1. Zwrot dokonywany na wniosek uczestnika PPK następuje w formie pieniężnej, w terminach określonych w statucie funduszu inwestycyjnego, statucie funduszu emerytalnego lub regulaminie ubezpieczeniowego funduszu kapitałowego.
2. W przypadku zwrotu, o którym mowa w ust. 1, instytucja finansowa przekazuje ze środków zgromadzonych na rachunku PPK uczestnika PPK:
  - 1) na rachunek bankowy wskazany przez ZUS, kwotę równą 30% środków pieniężnych pochodzących odpowiednio z odkupienia przez fundusz inwestycyjny lub zakład ubezpieczeń jednostek uczestnictwa lub jednostek uczestnictwa ubezpieczeniowego funduszu kapitałowego lub umorzenia przez fundusz emerytalny jednostek rozrachunkowych, które zostały nabyte, w przypadku funduszy inwestycyjnych, lub przeliczone, w przypadku funduszy emerytalnych, na rzecz uczestnika z wpłat finansowanych przez podmiot zatrudniający;
  - 2) na rachunek bankowy lub rachunek w spółdzielczej kasie oszczędnościowo-kredytowej wskazany przez uczestnika PPK, kwotę równą 70% środków pieniężnych pochodzących odpowiednio z odkupienia przez fundusz inwestycyjny lub zakład ubezpieczeń jednostek uczestnictwa lub jednostek uczestnictwa ubezpieczeniowego funduszu kapitałowego lub umorzenia przez fundusz emerytalny jednostek rozrachunkowych, które zostały nabyte, w przypadku funduszy inwestycyjnych, lub przeliczone, w przypadku funduszy emerytalnych, na rzecz uczestnika z wpłat finansowanych przez podmiot zatrudniający, po uprzednim pomniejszeniu o należną kwotę podatku dochodowego od osób fizycznych, która zgodnie z odrębnymi przepisami przekazywana jest na rachunek właściwego urzędu skarbowego;
  - 3) na rachunek bankowy lub rachunek w spółdzielczej kasie oszczędnościowo-kredytowej wskazany przez uczestnika PPK, kwotę odpowiadającą środkom pieniężnym pochodzącym odpowiednio z odkupienia przez fundusz inwestycyjny lub zakład ubezpieczeń jednostek uczestnictwa lub jednostek uczestnictwa ubezpieczeniowego funduszu kapitałowego lub umorzenia przez fundusz emerytalny jednostek rozrachunkowych, które zostały nabyte, w przypadku funduszy inwestycyjnych, lub przeliczone, w przypadku funduszy emerytalnych, na rzecz uczestnika z wpłat finansowanych przez uczestnika PPK jako osobę zatrudnioną, po uprzednim pomniejszeniu o należną kwotę podatku dochodowego od osób fizycznych, która zgodnie z odrębnymi przepisami przekazywana jest na rachunek właściwego urzędu skarbowego;
  - 4) na rachunek bankowy wskazany przez ministra właściwego do spraw pracy, kwotę odpowiadającą środkom pieniężnym pochodzącym odpowiednio z odkupienia przez fundusz inwestycyjny lub zakład ubezpieczeń jednostek uczestnictwa lub jednostek uczestnictwa ubezpieczeniowego funduszu kapitałowego lub umorzenia przez fundusz emerytalny jednostek rozrachunkowych, które zostały nabyte, w przypadku funduszy inwestycyjnych, lub przeliczone, w przypadku funduszy emerytalnych, na rzecz uczestnika z wpłaty powitalnej i dopłat rocznych.
3. Kwota, o której mowa w ust. 2:
  - 1) pkt 1, stanowi przychód Funduszu Ubezpieczeń Społecznych;
  - 2) pkt 4, stanowi przychód Funduszu Pracy.
4. Kwotę, o której mowa w ust. 2 pkt 1, instytucja finansowa przekazuje przy użyciu dokumentów płatniczych, o których mowa w art. 47 ust. 4a ustawy z dnia 13 października 1998 r. o systemie ubezpieczeń społecznych.
5. Informacja o kwocie, o której mowa w ust. 2 pkt 1, ewidencjonowana jest na koncie ubezpieczonego, o którym mowa w art. 40 ust. 1 ustawy z dnia 13 października 1998 r. o systemie ubezpieczeń społecznych, jako składka na ubezpieczenie emerytalne należna za miesiąc, w którym kwota ta została przekazana do ZUS.
6. Instytucja finansowa przekazuje do ewidencji PPK informacje o dokonanych zwrotach ze wskazaniem kwoty zwrotu w podziale na zwrot z wpłat osoby zatrudnionej, podmiotu zatrudniającego oraz wpłaty powitalnej i dopłat rocznych.
7. Minister właściwy do spraw zabezpieczenia społecznego określi, w drodze rozporządzenia:
  - 1) szczegółowy zakres danych, w szczególności dotyczących instytucji finansowej i uczestnika PPK, podawanych przez instytucję finansową na dokumencie płatniczym, za pomocą którego przekazywana jest kwota, o której mowa w ust. 2 pkt 1 oraz w art. 83 ust. 1 pkt 1,

2) sposób i tryb przeliczenia kwoty, o której mowa w ust. 2 pkt 1 oraz w art. 83 ust. 1 pkt 1, na podstawie wymiaru świadczenia

- uwzględniając konieczność zapewnienia prawidłowego zewidencjonowania danych na koncie ubezpieczonego.

## **Rozdział 16** **Przepisy karne**

### **Art. 106. [Niedopełnienie obowiązku zawarcia umowy o zarządzanie PPK]**

Kto, jako podmiot zatrudniający albo osoba obowiązana do działania w imieniu podmiotu zatrudniającego, nie dopełnia obowiązku zawarcia umowy o zarządzanie PPK w przewidzianym przepisami terminie, podlega karze grzywny w wysokości do 1,5% funduszu wynagrodzeń u danego podmiotu zatrudniającego w roku obrotowym poprzedzającym popełnienie czynu zabronionego.

### **Art. 107. [Niedopełnienie obowiązku zawarcia umowy o prowadzenie PPK, dokonywania wpłat do PPK, zgłaszania wymaganych danych, prowadzenia dokumentacji związanej z obliczaniem wpłat do PPK]**

Kto, jako podmiot zatrudniający albo osoba obowiązana do działania w imieniu podmiotu zatrudniającego:

- 1) nie dopełnia obowiązku zawarcia w imieniu i na rzecz osoby zatrudnionej umowy o prowadzenie PPK w przewidzianym terminie,
- 2) nie dopełnia obowiązku dokonywania wpłat do PPK w przewidzianym przepisami terminie,
- 3) nie zgłasza wymaganych ustawą danych lub zgłasza nieprawdziwe dane albo udziela w tych sprawach nieprawdziwych wyjaśnień lub odmawia ich udzielenia,
- 4) nie prowadzi dokumentacji związanej z obliczaniem wpłat do PPK

- podlega karze grzywny w wysokości od 1000 zł do 1 000 000 zł.

### **Art. 108. [Nakłanianie do rezygnacji z oszczędzania w PPK]**

Kto, jako podmiot zatrudniający albo osoba upoważniona do działania w imieniu podmiotu zatrudniającego lub działająca z inicjatywy tego podmiotu, nakłania osobę zatrudnioną lub uczestnika PPK do rezygnacji z oszczędzania w PPK, podlega karze grzywny w wysokości do 1,5% funduszu wynagrodzeń u danego podmiotu zatrudniającego w roku obrotowym poprzedzającym popełnienie czynu zabronionego.

### **Art. 109. [Nieuprawnione używanie określeń "pracowniczy plan kapitałowy" lub "PPK"]**

1. Kto, nie będąc do tego uprawnionym, używa do określenia prowadzonej działalności lub reklamy określeń "pracowniczy plan kapitałowy" lub skrótu "PPK", podlega grzywnie do 1 000 000 zł lub karze pozbawienia wolności do lat 3.

2. Tej samej karze podlega, kto dopuszcza się czynu określonego w ust. 1, działając w imieniu lub interesie innej osoby fizycznej, osoby prawnej lub jednostki organizacyjnej nieposiadającej osobowości prawnej.

### **Art. 110. [Naruszenie zakazu wynagradzania akwizytorów za nakłanianie podmiotu zatrudniającego do rozwiązania umowy o zarządzanie PPK i zawarcie nowej umowy lub zakazu oferowania korzyści materialnych za zawarcie lub niewypowiedzenie umowy o zarządzanie lub prowadzenie PPK]**

1. Kto, wbrew zakazowi przewidzianemu w art. 46 ust. 1, wypłaca wynagrodzenie podmiotowi prowadzącemu działalność akwizycyjną na rzecz instytucji finansowej, towarzystwa funduszy inwestycyjnych, PTE lub pracowniczego towarzystwa emerytalnego, za nakłanianie jakiegokolwiek

podmiotu zatrudniającego, aby zawarł z tą instytucją finansową umowę o zarządzanie PPK, podlega karze grzywny do 1 000 000 zł.

2. Tej samej karze podlega, kto, wbrew zakazowi przewidzianemu w art. 46 ust. 2, oferuje dodatkowe korzyści materialne z tytułu zawarcia lub niewypowiedzenia umowy o zarządzanie PPK lub umowy o prowadzenie PPK lub udziela takich dodatkowych korzyści.

#### **Art. 111. [Tryb orzekania - stosowanie przepisów k.p.s.w.]**

Orzekanie w sprawach o czyny, o których mowa w art. 106-108 i art. 110, następuje na zasadach i w trybie przepisów ustawy z dnia 24 sierpnia 2001 r. - Kodeks postępowania w sprawach o wykroczenia (Dz. U. z 2018 r. poz. 475, 1039, 1387, 1467, 1481 i 2077).

## **Rozdział 17 Zmiany w przepisach**

#### **Art. 112.**

W ustawie z dnia 26 czerwca 1974 r. - Kodeks pracy (Dz. U. z 2018 r. poz. 917, 1000, 1076, 1608 i 1629) wprowadza się następujące zmiany:

1) w art. 87 w § 1 wprowadzenie do wyliczenia otrzymuje brzmienie:

"Z wynagrodzenia za pracę - po odliczeniu składek na ubezpieczenia społeczne, zaliczki na podatek dochodowy od osób fizycznych oraz wpłat dokonywanych do pracowniczego planu kapitałowego, w rozumieniu ustawy z dnia 4 października 2018 r. o pracowniczych planach kapitałowych (Dz. U. poz. 2215), jeżeli pracownik nie zrezygnował z ich dokonywania - podlegają potrąceniu tylko następujące należności:";

2) w art. 87<sup>1</sup> w § 1 pkt 1 otrzymuje brzmienie:

"1) minimalnego wynagrodzenia za pracę, ustalanego na podstawie odrębnych przepisów, przysługującego pracownikom zatrudnionym w pełnym wymiarze czasu pracy, po odliczeniu składek na ubezpieczenia społeczne, zaliczki na podatek dochodowy od osób fizycznych oraz wpłat dokonywanych do pracowniczego planu kapitałowego, jeżeli pracownik nie zrezygnował z ich dokonywania - przy potrącaniu sum egzekwowanych na mocy tytułów wykonawczych na pokrycie należności innych niż świadczenia alimentacyjne;".

#### **Art. 113.**

W ustawie z dnia 28 lipca 1983 r. o podatku od spadków i darowizn (Dz. U. z 2018 r. poz. 644, 1629 i 2073) w art. 3 po pkt 4 dodaje się pkt 4a w brzmieniu:

"4a) nabycie w drodze dziedziczenia środków z pracowniczego planu kapitałowego, o którym mowa w ustawie z dnia 4 października 2018 r. o pracowniczych planach kapitałowych (Dz. U. poz. 2215);".

#### **Art. 114.**

W ustawie z dnia 26 lipca 1991 r. o podatku dochodowym od osób fizycznych (Dz. U. z 2018 r. poz. 1509, z późn. zm.) wprowadza się następujące zmiany:

1) w art. 5a w pkt 45 kropkę zastępuje się średnikiem i dodaje się pkt 46 w brzmieniu:

"46) ustawie o pracowniczych planach kapitałowych - oznacza to ustawę z dnia 4 października 2018 r. o pracowniczych planach kapitałowych (Dz. U. poz. 2215).";

2) w art. 21 w ust. 1:

a) po pkt 47e dodaje się pkt 47f i 47g w brzmieniu:

"47f) kwoty dopłat rocznych i wpłat powitalnych do pracowniczego planu kapitałowego przyznawane na zasadach określonych w ustawie o pracowniczych planach kapitałowych;

47g) kwoty otrzymane tytułem zwrotu na zasadach określonych w art. 85 ust. 4 i art. 86 ust. 2 ustawy o pracowniczych planach kapitałowych;"

b) po pkt 58b dodaje się pkt 58c i 58d w brzmieniu:

"58c) dochody z tytułu uczestnictwa w pracowniczym planie kapitałowym, w rozumieniu ustawy o pracowniczych planach kapitałowych, w związku z:

a) gromadzeniem środków na rachunku w pracowniczym planie kapitałowym przez uczestnika pracowniczego planu kapitałowego,

b) wypłatą środków zgromadzonych w pracowniczym planie kapitałowym, w przypadkach określonych w art. 97 ust. 1 ustawy o pracowniczych planach kapitałowych, z zastrzeżeniem art. 30a ust. 1 pkt 11a i 11b,

c) wypłatą transferową środków zgromadzonych w pracowniczym planie kapitałowym;

58d) wypłaty z rachunku terminowej lokaty oszczędnościowej lub rachunku lokaty terminowej, o których mowa w art. 80 ust. 2 i art. 102 ust. 3 ustawy o pracowniczych planach kapitałowych, z zastrzeżeniem art. 30a ust. 11e i 11f";

3) w art. 22:

a) po ust. 1b dodaje się ust. 1ba w brzmieniu:

"1ba. Kosztami uzyskania przychodów są również wydatki poniesione przez podmiot zatrudniający w rozumieniu ustawy o pracowniczych planach kapitałowych na zapewnienie prawidłowej realizacji obowiązków wynikających z tej ustawy, z zastrzeżeniem ust. 6bc.",

b) w ust. 6ba zdanie pierwsze otrzymuje brzmienie:

"Należności z tytułów, o których mowa w art. 12 ust. 1 i 6, oraz zasiłki pieniężne z ubezpieczenia społecznego wypłacane przez zakład pracy, z zastrzeżeniem ust. 6bc, stanowią koszty uzyskania przychodów w miesiącu, za który są należne, pod warunkiem że zostały wypłacone lub postawione do dyspozycji w terminie wynikającym z przepisów prawa pracy, umowy lub innego stosunku prawnego łączącego strony.",

c) po ust. 6bb dodaje się ust. 6bc w brzmieniu:

"6bc. Wpłaty dokonywane do pracowniczych planów kapitałowych, o których mowa w ustawie o pracowniczych planach kapitałowych, w części finansowanej przez podmiot zatrudniający w rozumieniu tej ustawy, z zastrzeżeniem art. 23 ust. 1 pkt 37a, stanowią koszty uzyskania przychodów w miesiącu, za który są one należne, pod warunkiem że zostaną odprowadzone w terminie określonym w tej ustawie. W przypadku uchybienia temu terminowi do wpłat tych stosuje się przepisy art. 23 ust. 1 pkt 55aa.";

4) w art. 23 w ust. 1:

a) po pkt 37 dodaje się pkt 37a w brzmieniu:

"37a) wpłat dokonywanych do pracowniczych planów kapitałowych, o których mowa w ustawie o pracowniczych planach kapitałowych - od nagród i premii wypłaconych z dochodu po opodatkowaniu podatkiem dochodowym";

b) po pkt 55a dodaje się pkt 55aa w brzmieniu:

"55aa) niedokonanych wpłat do pracowniczych planów kapitałowych, o których mowa w ustawie o pracowniczych planach kapitałowych, w części finansowanej przez podmiot zatrudniający, z zastrzeżeniem pkt 37a";

5) w art. 30a:

a) w ust. 1 po pkt 11 dodaje się pkt 11a-11f w brzmieniu:

"11a) od dochodu uczestnika pracowniczego planu kapitałowego uzyskanego w związku z wypłatą dokonaną na podstawie art. 98 ustawy o pracowniczych planach kapitałowych - w zakresie, w jakim uczestnik pracowniczego planu kapitałowego nie dokonał zwrotu wypłaconych środków w terminie wynikającym z umowy zawartej z wybraną instytucją finansową;

11b) od dochodu uczestnika pracowniczego planu kapitałowego z tytułu wypłaty środków, o których mowa w art. 99 ust. 1 pkt 2 ustawy o pracowniczych planach kapitałowych - jeżeli wypłata będzie wypłacana w mniejszej ilości rat niż 120 miesięcznych rat, albo z tytułu wypłaty jednorazowej - w przypadku określonym w art. 99 ust. 2 ustawy o pracowniczych planach kapitałowych;

11c) od dochodu małżonka lub byłego małżonka uczestnika pracowniczego planu kapitałowego z tytułu zwrotu dokonanego na podstawie art. 80 ust. 2 ustawy o pracowniczych planach kapitałowych;

- 11d) od dochodu uczestnika pracowniczego planu kapitałowego uzyskanego z tytułu zwrotu zgromadzonych środków dokonanego na podstawie art. 105 ustawy o pracowniczych planach kapitałowych;
- 11e) od dochodu małżonka lub byłego małżonka, z tytułu wypłaty 75% środków, które zostały mu przekazane w formie wypłaty transferowej na rachunek terminowej lokaty oszczędnościowej lub rachunek lokaty terminowej, o których mowa w art. 80 ust. 2 ustawy o pracowniczych planach kapitałowych, dokonanej po osiągnięciu przez niego 60 roku życia - jeżeli wypłata ta nastąpi w wyniku likwidacji rachunku terminowej lokaty oszczędnościowej lub rachunku lokaty terminowej albo nastąpi zmiana umowy takiego rachunku;
- 11f) od dochodu uczestnika pracowniczego planu kapitałowego z tytułu wypłaty 75% środków zgromadzonych na rachunku w pracowniczym planie kapitałowym, które zostały przekazane w formie wypłaty transferowej na rachunek terminowej lokaty oszczędnościowej lub rachunek lokaty terminowej, o których mowa w art. 102 ust. 3 ustawy o pracowniczych planach kapitałowych - jeżeli wypłata ta nastąpi w wyniku likwidacji rachunku terminowej lokaty oszczędnościowej lub rachunku lokaty terminowej albo nastąpi zmiana umowy takiego rachunku;"
- b) dodaje się ust. 12-18 w brzmieniu:
- "12. Dochód, o którym mowa w ust. 1 pkt 11a, stanowi kwota niedokonanego w terminie zwrotu wypłaconych środków pomniejszona o koszt nabycia odkupionych jednostek uczestnictwa lub umorzonych jednostek rozrachunkowych, przypadających na ten niedokonany zwrot. Za koszt, o którym mowa w zdaniu pierwszym, uważa się sumę wydatków na nabycie odkupionych jednostek uczestnictwa albo sumę wpłat na umorzone jednostki rozrachunkowe, z których dokonano wypłaty w trybie art. 98 ustawy o pracowniczych planach kapitałowych, ustaloną w takiej proporcji, jaką stanowiła kwota niedokonanego zwrotu do wartości wypłaconych środków. Dochód powstaje w dniu następującym po dniu, w którym upłynął termin zwrotu wypłaconych środków określony w umowie, o której mowa w art. 98 ust. 1 ustawy o pracowniczych planach kapitałowych.
13. Dochód, o którym mowa w ust. 1 pkt 11b, stanowi kwota wypłaty z dokonanego odkupienia jednostek uczestnictwa lub umorzenia jednostek rozrachunkowych, pomniejszona o wydatki na nabycie odkupionych jednostek uczestnictwa lub wpłaty na umorzone jednostki rozrachunkowe, z których dokonano wypłaty.
14. Dochód, o którym mowa w ust. 1 pkt 11c, stanowi kwota zwrotu z dokonanego odkupienia jednostek uczestnictwa lub umorzenia jednostek rozrachunkowych, pomniejszona o wydatki na nabycie odkupionych jednostek uczestnictwa lub wpłaty na umorzone jednostki rozrachunkowe, z których dokonano zwrotu.
15. Dochód, o którym mowa w ust. 1 pkt 11d, stanowi kwota zwrotu z dokonanego odkupienia jednostek uczestnictwa lub umorzenia jednostek rozrachunkowych, pomniejszona o wydatki na nabycie odkupionych jednostek uczestnictwa lub wpłaty na umorzone jednostki rozrachunkowe, z których dokonano zwrotu.
16. Dochód, o którym mowa w ust. 1 pkt 11e, stanowi kwota wypłaty pomniejszona o koszty przypadające na tę wypłatę stanowiące 75% wydatków na nabycie odkupionych jednostek uczestnictwa lub 75% wpłat na umorzone jednostki rozrachunkowe, z których środki pieniężne zostały przekazane w formie wypłaty transferowej na rachunek terminowej lokaty oszczędnościowej lub rachunek lokaty terminowej.
17. Dochód, o którym mowa w ust. 1 pkt 11f, stanowi kwota wypłaty pomniejszona o koszty przypadające na tę wypłatę stanowiące wydatki na nabycie odkupionych jednostek uczestnictwa lub wpłaty na umorzone jednostki rozrachunkowe, z których środki pieniężne zostały przekazane w formie wypłaty transferowej na rachunek terminowej lokaty oszczędnościowej lub rachunek lokaty terminowej.
18. Jeżeli odkupywane jednostki uczestnictwa zostały nabyte albo umarżane jednostki rozrachunkowe zostały przeliczone w wyniku konwersji, o której mowa w art. 2 ust. 1 pkt 12 ustawy o pracowniczych planach kapitałowych, wydatki na nabycie odkupionych jednostek uczestnictwa lub wpłaty na umorzone jednostki rozrachunkowe, o których mowa w ust. 12-17, stanowią wydatki na nabycie jednostek uczestnictwa lub wpłaty dokonywane na jednostki rozrachunkowe, w wysokości

wydatków lub wpłat za jaką zostały nabyte jednostki uczestnictwa lub dokonane wpłaty na jednostki rozrachunkowe przed dokonaniem konwersji.";

6) w art. 41 w ust. 4 po wyrazach "art. 30a ust. 1" dodaje się wyrazy "pkt 1-11 oraz 11b-12".

#### **Art. 115.**

W ustawie z dnia 15 lutego 1992 r. o podatku dochodowym od osób prawnych (Dz. U. z 2018 r. poz. 1036, z późn. zm.) wprowadza się następujące zmiany:

1) w art. 4a w pkt 32 kropkę zastępuje się średnikiem i dodaje się pkt 33 w brzmieniu:

"33) ustawie o pracowniczych planach kapitałowych - oznacza to ustawę z dnia 4 października 2018 r. o pracowniczych planach kapitałowych (Dz. U. poz. 2215).";

2) w art. 15:

a) po ust. 1d dodaje się ust. 1da w brzmieniu:

"1da. Kosztami uzyskania przychodów są również wydatki poniesione przez podmiot zatrudniający na zapewnienie prawidłowej realizacji obowiązków wynikających z ustawy o pracowniczych planach kapitałowych, z zastrzeżeniem ust. 4ga.",

b) w ust. 4g zdanie pierwsze otrzymuje brzmienie:

"Należności z tytułów, o których mowa w art. 12 ust. 1 i 6 ustawy z dnia 26 lipca 1991 r. o podatku dochodowym od osób fizycznych, oraz zasiłki pieniężne z ubezpieczenia społecznego wypłacane przez zakład pracy, z zastrzeżeniem ust. 4ga, stanowią koszty uzyskania przychodów w miesiącu, za który są należne, pod warunkiem że zostały wypłacone lub postawione do dyspozycji w terminie wynikającym z przepisów prawa pracy, umowy lub innego stosunku prawnego łączącego strony.",

c) po ust. 4g dodaje się ust. 4ga w brzmieniu:

"4ga. Wpłaty dokonywane do pracowniczych planów kapitałowych, o których mowa w ustawie o pracowniczych planach kapitałowych, z zastrzeżeniem art. 16 ust. 1 pkt 40a, w części finansowanej przez podmiot zatrudniający w rozumieniu tej ustawy, stanowią koszty uzyskania przychodów w miesiącu, za który są one należne, pod warunkiem że zostaną opłacone w terminie wynikającym z przepisów tej ustawy. W przypadku uchybienia temu terminowi do wpłat tych stosuje się przepisy art. 16 ust. 1 pkt 57aa.";

3) w art. 16 w ust. 1:

a) po pkt 40 dodaje się pkt 40a w brzmieniu:

"40a) wpłat dokonywanych do pracowniczych planów kapitałowych, o których mowa w ustawie o pracowniczych planach kapitałowych - od nagród i premii wypłaconych z dochodu po opodatkowaniu podatkiem dochodowym";

b) po pkt 57a dodaje się pkt 57aa w brzmieniu:

"57aa) niedokonanych wpłat do pracowniczych planów kapitałowych, o których mowa w ustawie o pracowniczych planach kapitałowych, w części finansowanej przez podmiot zatrudniający, z zastrzeżeniem pkt 40a";

#### **Art. 117.**

W ustawie z dnia 13 października 1998 r. o systemie ubezpieczeń społecznych (Dz. U. z 2017 r. poz. 1778, z późn. zm.) wprowadza się następujące zmiany:

1) w art. 41 w ust. 3 w pkt 4 w lit. d średnik zastępuje się przecinkiem i dodaje się lit. e w brzmieniu:

"e) kwocie obniżenia podstawy wymiaru składek na ubezpieczenie emerytalne, rentowe, chorobowe i wypadkowe, wynikającego z ustawy z dnia 4 października 2018 r. o pracowniczych planach kapitałowych (Dz. U. poz. 2215).";

2) w art. 50:

a) ust. 9 otrzymuje brzmienie:

"9. Dane zgromadzone na kontach, o których mowa w ust. 3, udostępnia się bezpłatnie sądom, prokuratorom, organom podatkowym, Państwowej Inspekcji Pracy, Biuru Nadzoru Wewnętrzny, Policji, Straży Granicznej, ministrowi właściwemu do spraw gospodarki w zakresie koniecznym do

rozstrzygania spraw prowadzonych na podstawie art. 29, art. 32 oraz art. 34 ustawy z dnia 6 marca 2018 r. o Centralnej Ewidencji i Informacji o Działalności Gospodarczej i Punkcie Informacji dla Przedsiębiorcy, ministrowi właściwemu do spraw rodziny, ministrowi właściwemu do spraw zabezpieczenia społecznego, organom realizującym świadczenia rodzinne, świadczenia z funduszu alimentacyjnego oraz świadczenia wychowawcze, ośrodkom pomocy społecznej, powiatowym centrom pomocy rodzinie, publicznym służbom zatrudnienia, Komisji Nadzoru Finansowego, Polskiemu Funduszowi Rozwoju Spółka Akcyjna z siedzibą w Warszawie, o którym mowa w art. 2 pkt 8 lit. b ustawy z dnia 16 grudnia 2016 r. o zasadach zarządzania mieniem państwowym (Dz. U. z 2018 r. poz. 1182, 1669, 1735 i 2024), wojewodzie i Szefowi Urzędu do Spraw Cudzoziemców w zakresie prowadzonych postępowań dotyczących legalizacji pobytu cudzoziemców na terytorium Rzeczypospolitej Polskiej oraz ministrowi właściwemu do spraw rozwoju regionalnego w zakresie wynikającym z ust. 3a i 3c.",

b) w ust. 17 w pkt 1 po lit. r dodaje się lit. ra w brzmieniu:

"ra) kwota obniżenia podstawy wymiaru składek na ubezpieczenia społeczne z tytułu dokonania wpłaty w ramach pracowniczego planu kapitałowego w rozumieniu ustawy z dnia 4 października 2018 r. o pracowniczych programach kapitałowych,";

3) w art. 52 w ust. 1 po pkt 4a dodaje się pkt 4b w brzmieniu:

"4b) z wpłat, o których mowa w art. 83 ust. 1 pkt 1 oraz art. 105 ust. 2 pkt 1 ustawy z dnia 4 października 2018 r. o pracowniczych planach kapitałowych;".

#### **Art. 121.**

W ustawie z dnia 11 marca 2004 r. o podatku od towarów i usług (Dz. U. z 2018 r. poz. 2174 i 2193) w art. 43 w ust. 1 w pkt 12 w lit. f średnik zastępuje się przecinkiem i dodaje się lit. g w brzmieniu:

"g) pracowniczymi planami kapitałowymi, w rozumieniu ustawy z dnia 4 października 2018 r. o pracowniczych planach kapitałowych (Dz. U. poz. 2215);".

#### **Art. 122.**

W ustawie z dnia 20 kwietnia 2004 r. o promocji zatrudnienia i instytucjach rynku pracy (Dz. U. z 2018 r. poz. 1265, z późn. zm.) wprowadza się następujące zmiany:

1) w art. 106 w ust. 1 po pkt 6c dodaje się pkt 6d w brzmieniu:

"6d) środki, o których mowa w art. 83 ust. 1 pkt 2 i 3 oraz art. 105 ust. 2 pkt 4 ustawy z dnia 4 października 2018 r. o pracowniczych planach kapitałowych (Dz. U. poz. 2215);";

2) w art. 108 w ust. 1 w pkt 60 kropkę zastępuje się średnikiem i dodaje się pkt 61 w brzmieniu:

"61) świadczeń na rzecz osób fizycznych, o których mowa w art. 31 i art. 32 ustawy z dnia 4 października 2018 r. o pracowniczych planach kapitałowych.".

## **Rozdział 18**

### **Przepisy przejściowe i końcowe**

#### **Art. 133.**

1. <sup>18</sup> Przepisów ustawy może nie stosować podmiot zatrudniający, który w terminie wskazanym w art. 134 ust. 1 prowadzi PPE, w którym uczestniczy co najmniej 25% osób zatrudnionych w tym podmiocie zatrudniającym, oraz nalicza i odprowadza składki podstawowe w rozumieniu ustawy z dnia 20 kwietnia 2004 r. o pracowniczych programach emerytalnych do PPE w wysokości co najmniej 3,5% wynagrodzenia w rozumieniu art. 2 ust. 1 pkt 15 tej ustawy.

2. Przepisy ustawy stosuje się do podmiotu zatrudniającego, o którym mowa w ust. 1, począwszy od dnia:

1) zawieszenia naliczania i odprowadzania składek podstawowych do PPE w okresie przekraczającym 90 dni;

2) <sup>19</sup> ograniczenia wysokości odprowadzanych składek podstawowych do PPE poniżej 3,5% wynagrodzenia w rozumieniu art. 2 ust. 1 pkt 15 ustawy z dnia 20 kwietnia 2004 r. o pracowniczych programach emerytalnych;

- 3) likwidacji PPE;
  - 4) opóźnienia w odprowadzaniu składek podstawowych do PPE przekraczającego 90 dni, które wynika z celowego działania podmiotu zatrudniającego;
  - 5) <sup>20</sup> następującego po dniu 1 stycznia albo 1 lipca danego roku, jeżeli według stanu na ten dzień w PPE uczestniczy mniej niż 25% osób zatrudnionych w tym podmiocie zatrudniającym.
3. Organ nadzoru, na wniosek PFR, przekazuje PFR informacje o wystąpieniu zdarzeń, o których mowa w ust. 2 pkt 2 i 3.

#### **Art. 134.**

##### **1. Ustawę stosuje się do:**

- 1) podmiotów zatrudniających, które zatrudniają co najmniej 250 osób zatrudnionych według stanu na dzień 31 grudnia 2018 r. - od dnia 1 lipca 2019 r.,**
- 2) podmiotów zatrudniających, które zatrudniają co najmniej 50 osób zatrudnionych według stanu na dzień 30 czerwca 2019 r. - od dnia 1 stycznia 2020 r.,**
- 3) podmiotów zatrudniających, które zatrudniają co najmniej 20 osób zatrudnionych według stanu na dzień 31 grudnia 2019 r. - od dnia 1 lipca 2020 r.,**
- 4) pozostałych podmiotów zatrudniających - od dnia 1 stycznia 2021 r.**

- z zastrzeżeniem ust. 4 oraz art. 137.

- 2. Umowy o prowadzenie PPK podmiot zatrudniający zawiera w terminie do 10 dnia miesiąca następującego po upływie 3 miesięcy od dnia, o którym mowa odpowiednio w ust. 1 pkt 1-4, w imieniu i na rzecz osoby będącej w tym dniu osobą zatrudnioną, chyba że osoba ta przed upływem tego terminu złoży deklarację, o której mowa w art. 23 ust. 2.**
- 3. Umowy o zarządzanie PPK podmiot zatrudniający zawiera nie później niż 10 dni roboczych przed upływem terminu, o którym mowa w ust. 2.**
- 4. Podmioty zatrudniające, należące do jednej grupy kapitałowej, są uprawnione do zawierania umów o zarządzanie i umów o prowadzenie PPK w terminie, w którym ustawa ma zastosowanie zgodnie z ust. 1 w stosunku do podmiotu zatrudniającego, który zatrudnia największą liczbę osób zatrudnionych w tej grupie kapitałowej.**

#### **Art. 135.**

1. Jeżeli zawarcie umowy o prowadzenie PPK, o której mowa w art. 14 ust. 1, przez podmiot zatrudniający, który w dniu wejścia w życie niniejszej ustawy uczestniczy w wykonaniu zamówienia publicznego udzielonego w postępowaniu o udzielenie zamówienia w rozumieniu ustawy z dnia 29 stycznia 2004 r. - Prawo zamówień publicznych (Dz. U. z 2018 r. poz. 1986 i 2215), wszczętym i zakończonym przed dniem wejścia w życie niniejszej ustawy, wpływa na koszty realizacji tego zamówienia, wykonawca może zwrócić się do zamawiającego z pisemnym wnioskiem o przeprowadzenie negocjacji dotyczących zawarcia porozumienia w sprawie odpowiedniej zmiany wynagrodzenia.
2. <sup>21</sup> Zamawiający uwzględnia odpowiednią zmianę wynagrodzenia, o której mowa w ust. 1, obejmującą sumę wzrostu kosztów związanych bezpośrednio z realizacją zamówienia publicznego wynikającą z wpłat do PPK dokonywanych przez podmioty zatrudniające uczestniczące w wykonywaniu zamówienia publicznego, w zakresie obciążającym podmiot zatrudniający.
3. <sup>22</sup> Wykonawca przedstawia sposób i podstawę wyliczenia odpowiedniej zmiany wynagrodzenia. Zamawiający może żądać od wykonawcy przedstawienia dodatkowych dokumentów lub udzielenia informacji potwierdzających wzrost kosztów związanych bezpośrednio z realizacją zamówienia publicznego.
4. <sup>23</sup> (uchylony).
5. Wykonawca zawiadamia zamawiającego o przekazaniu odpowiedniej części zmienionego wynagrodzenia podmiotom zatrudniającym uczestniczącym w wykonaniu zamówienia.
6. <sup>24</sup> W przypadku zamówienia publicznego realizowanego wspólnie przez kilku wykonawców przepisy ust. 1-3 i 5 stosuje się odpowiednio.

**Art. 136.**

1. Towarzystwo funduszy inwestycyjnych, PTE, pracownicze towarzystwo emerytalne lub zakład ubezpieczeń tworzy fundusz zdefiniowanej daty ze zdefiniowaną datą funduszu przypadającą w roku 2025, który przeznaczony jest dla osób urodzonych w latach 1963-1967.

2. Podmiot zatrudniający zawiera w imieniu i na rzecz osoby urodzonej przed 1963 r., na jej wniosek, umowę o prowadzenie PPK z funduszem zdefiniowanej daty, o którym mowa w ust. 1.

**Art. 137.**

W przypadku podmiotów zatrudniających będących jednostkami wchodzącymi w skład sektora finansów publicznych w rozumieniu art. 9 ustawy z dnia 27 sierpnia 2009 r. o finansach publicznych (Dz. U. z 2017 r. poz. 2077 oraz z 2018 r. poz. 62, 1000, 1366, 1669 i 1693), obowiązek, o którym mowa w art. 8 ust. 1, powstaje w dniu 1 stycznia 2021 r. Umowę o prowadzenie PPK podmiot taki zawiera najpóźniej do dnia 10 kwietnia 2021 r.

**Art. 138.**

Przepis art. 67 ust. 1 po raz pierwszy ma zastosowanie od dnia 1 lipca 2022 r., przy czym do tego terminu miesięczna opłata za prowadzenie ewidencji PPK oraz realizację obowiązków, o których mowa w art. 8 ust. 4 i 5, wnoszona na rzecz PFR przez towarzystwa funduszy inwestycyjnych, PTE, pracownicze towarzystwa emerytalne lub zakłady ubezpieczeń umieszczone w ewidencji PPK nie może być wyższa niż iloczyn liczby rachunków PPK prowadzonych przez wybraną instytucję finansową i kwoty 20 gr.

**Art. 139.**

Do dnia 31 grudnia 2023 r. wyznaczona instytucja finansowa, o której mowa w art. 54, może nie spełniać wymogu, o którym mowa w art. 59 ust. 1 pkt 1.

**Art. 140.** <sup>25</sup>

W okresie do dnia 31 grudnia 2020 r. środki z opłaty wstępnej oraz środki z opłaty rocznej, o których mowa w art. 79 ust. 1, mogą być wydatkowane przez operatora portalu reprezentatywnym organizacjom związkowym oraz reprezentatywnym organizacjom pracodawców w rozumieniu ustawy z dnia 24 lipca 2015 r. o Radzie Dialogu Społecznego i innych instytucjach dialogu społecznego (Dz. U. z 2018 r. poz. 2232), na ich wniosek, z przeznaczeniem na działania związane z edukacją i promocją PPK, w wysokości do 25% wartości środków określonych w przepisach wydanych na podstawie art. 79 ust. 4.

**Art. 141.**

Przepis art. 13a ustawy zmienianej w art. 123 stosuje się do umów zakładowych albo umów międzyzakładowych zawartych od dnia wejścia w życie niniejszej ustawy.

**Art. 142.**

Do czasu spełnienia przez co najmniej jeden zakład ubezpieczeń określonego w art. 64 ust. 2 wymogu osiągnięcia w ciągu kolejnych 12 miesięcy dodatniej stopy zwrotu z zarządzanych aktywów ubezpieczeniowych funduszy kapitałowych będących funduszami zdefiniowanej daty, przejęcie zarządzania ubezpieczeniowym funduszem kapitałowym będącym funduszem zdefiniowanej daty, dokonywane zgodnie z art. 64 ust. 2, następuje przez zakład ubezpieczeń, który osiągnął najwyższą stopę zwrotu z zarządzanych aktywów ubezpieczeniowych funduszy kapitałowych w okresie poprzednich 3 miesięcy.

**Art. 143.**

1. Rada Ministrów dokonuje przeglądu funkcjonowania PPK po wejściu w życie ustawy i przedkłada Sejmowi informację o skutkach jej obowiązywania wraz z ewentualnymi propozycjami zmian nie rzadziej niż co 4 lata.

2. Pierwszego przeglądu funkcjonowania PPK po wejściu w życie ustawy i przedłożenia Sejmowi informacji o skutkach jej obowiązywania wraz z ewentualnymi propozycjami zmian Rada Ministrów dokona nie później niż do dnia 31 grudnia 2022 r.

**Art. 144.**

Ustawa wchodzi w życie z dniem 1 stycznia 2019 r., z wyjątkiem:

- 1) art. 124 pkt 4 lit. b, który wchodzi w życie z dniem 1 stycznia 2021 r.;
- 2) art. 49 ust. 5 i 6, który wchodzi w życie z dniem 30 czerwca 2021 r.;
- 3) art. 77 ust. 3 pkt 4, który wchodzi w życie z dniem 1 stycznia 2022 r.;
- 4) art. 23 ust. 5 i 6, który wchodzi w życie z dniem 1 stycznia 2023 r.

# **Deklaracja o rezygnacji z dokonywania wpłat do pracowniczych planów kapitałowych.**

Dz.U.2019.1102 z dnia 2019.06.14

Status: Akt obowiązujący

Wersja od: 14 czerwca 2019r.

## **Wejście w życie:**

29 czerwca 2019 r.

## **ROZPORZĄDZENIE**

### **MINISTRA FINANSÓW <sup>1</sup>**

z dnia 12 czerwca 2019 r.

### **w sprawie deklaracji o rezygnacji z dokonywania wpłat do pracowniczych planów kapitałowych**

Na podstawie art. 23 ust. 12 ustawy z dnia 4 października 2018 r. o pracowniczych planach kapitałowych (Dz. U. poz. 2215 oraz z 2019 r. poz. 1074) zarządza się, co następuje:

**§ 1.** Rozporządzenie określa wzór deklaracji o rezygnacji z dokonywania wpłat do pracowniczych planów kapitałowych, zwanych dalej "PPK", oraz szczegółowy zakres zawartych w niej danych.

**§ 2.** Deklaracja o rezygnacji z dokonywania wpłat do PPK zawiera:

1) dane dotyczące uczestnika PPK:

a) imię (imiona) i nazwisko,

b) numer PESEL, a w przypadku osób nieposiadających numeru PESEL datę urodzenia,

c) serię i numer dowodu osobistego lub numer paszportu albo innego dokumentu potwierdzającego tożsamość w przypadku osób nieposiadających obywatelstwa polskiego;

2) nazwę podmiotu zatrudniającego;

3) oświadczenie uczestnika PPK o posiadaniu przez niego wiedzy o konsekwencjach złożenia deklaracji.

**§ 3.** Wzór deklaracji o rezygnacji z dokonywania wpłat do PPK określa załącznik do rozporządzenia.

**§ 4.** Rozporządzenie wchodzi w życie po upływie 14 dni od dnia ogłoszenia.

## **ZAŁĄCZNIK**

### **WZÓR**

## **DEKLARACJA O REZYGNACJI Z DOKONYWANIA WPŁAT DO PRACOWNICZYCH PLANÓW KAPITAŁOWYCH (PPK)**

Deklarację należy wypełnić wielkimi literami.

Deklarację składa się podmiotowi zatrudniającemu<sup>1)</sup>.

<b>1. Dane dotyczące uczestnika PPK</b>	
Imię (imiona)	
Nazwisko	
Numer PESEL, a w przypadku osób nieposiadających numeru PESEL data urodzenia	
Seria i numer dowodu osobistego lub numer paszportu albo innego dokumentu potwierdzającego tożsamość w przypadku osób nieposiadających obywatelstwa polskiego	
<b>2. Nazwa podmiotu zatrudniającego</b>	
<b>3. Oświadczenie uczestnika PPK</b>	
<p>Oświadczam, że rezygnuję z dokonywania wpłat do PPK oraz posiadam wiedzę o konsekwencjach złożenia niniejszej deklaracji, w tym:</p> <p>1)nieotrzymania wpłaty powitalnej w wysokości 250 zł, należnej uczestnikom PPK (dotyczy uczestnika PPK, który nie nabył uprawnienia do wpłaty powitalnej przed złożeniem deklaracji);</p> <p>2)nieotrzymywania dopłat rocznych do PPK w wysokości 240 zł, należnych uczestnikom PPK po spełnieniu warunków określonych w art. 32 ustawy z dnia 4 października 2018 r. o pracowniczych planach kapitałowych (Dz. U. poz. 2215, z późn. zm.);</p> <p>3)nieotrzymywania wpłat podstawowych finansowanych przez podmiot zatrudniający w wysokości 1,5% wynagrodzenia.</p> <p>.....</p> <p>data i podpis uczestnika PPK</p> <p>.....</p> <p>data złożenia deklaracji podmiotowi zatrudniającemu</p>	

<sup>9)</sup>Podmiot zatrudniający oznacza:

a) pracodawcę, o którym mowa w art. 3 ustawy z dnia 26 czerwca 1974 r. – Kodeks pracy (Dz. U. z 2019 r. poz. 1040, z późn. zm.)

– w stosunku do osób zatrudnionych, o których mowa w art. 2 ust. 1 pkt 18 lit. a ustawy z dnia 4 października 2018 r. o pracowniczych planach kapitałowych,

b)nakładcę – w stosunku do osób zatrudnionych, o których mowa w art. 2 ust. 1 pkt 18 lit. b ustawy z dnia 4 października 2018 r. o pracowniczych planach kapitałowych,

c)rolnicze spółdzielnie produkcyjne lub spółdzielnie kółek rolniczych – w stosunku do osób zatrudnionych, o których mowa w art. 2 ust. 1 pkt 18 lit. c ustawy z dnia 4 października 2018 r. o pracowniczych planach kapitałowych,

d)zleceniodawcę – w stosunku do osób zatrudnionych, o których mowa w art. 2 ust. 1 pkt 18 lit. d ustawy z dnia 4 października 2018 r. o pracowniczych planach kapitałowych,

e)podmiot, w którym działa rada nadzorcza – w stosunku do osób zatrudnionych, o których mowa w art. 2 ust. 1 pkt 18 lit. e ustawy z dnia 4 października 2018 r. o pracowniczych planach kapitałowych.

<sup>1</sup> Minister Finansów kieruje działem administracji rządowej - instytucje finansowe, na podstawie § 1 ust. 2 pkt 3 rozporządzenia Prezesa Rady Ministrów z dnia 10 stycznia 2018 r. w sprawie szczegółowego zakresu działania Ministra Finansów (Dz. U. poz. 92).

## **Pracownicze Plany Kapitałowe - nowe obowiązki pracodawców**

Ustawa o pracowniczych planach kapitałowych - dalej PPK ma wejść w życie od 1.01.2019 r., a już od 1.07.2019 r. największe firmy, zatrudniające co najmniej 250 osób, będą objęte obowiązkiem utworzenia PPK. Następnie co pół roku obowiązkiem tym będą obejmowane także mniejsze podmioty. Docelowo wszystkie przedsiębiorstwa będą musiały założyć i prowadzić PPK, chyba że obejmie je ustawowe zwolnienie z tego wymogu. W związku z objęciem podmiotów zatrudniających wymogiem założenia i prowadzenia PPK nałożone zostaną na nie nowe, nieznane wcześniej obowiązki, w szczególności w zakresie zawierania umów: o zarządzanie PPK i o prowadzenie PPK, obliczania i dokonywania należnych wpłat do PPK, jak również obowiązki informacyjne i obowiązki związane z samą obsługą administracyjną programu. Niniejszy komentarz służy pomocą w przygotowaniu się do zadań, jakie już za kilka miesięcy czekają największych pracodawców.

### **1. Obowiązki w zakresie utworzenia PPK**

Podmiot zatrudniający, objęty wymogiem prowadzenia PPK, powinien:

- w porozumieniu z zakładową organizacją związkową, a jeżeli taka organizacja nie działa w danym podmiocie – z reprezentacją osób zatrudnionych, wyłonioną w trybie u niego przyjętym, dokonać wyboru instytucji finansowej, z którą zostanie zawarta umowa o zarządzanie PPK,
- zawrzeć umowę o zarządzanie PPK z wybraną instytucją finansową,
- zawrzeć indywidualne umowy o prowadzenie PPK w imieniu i na rzecz uczestników PPK z instytucją finansową, z którą zawarta została umowa o zarządzanie PPK.

Wyboru instytucji finansowej, z którą zostanie zawarta umowa o zarządzanie PPK, należy dokonać spośród umieszczonych w ewidencji PPK i prezentowanych na portalu PPK:

- funduszy inwestycyjnych zarządzanych przez towarzystwo funduszy inwestycyjnych (TFI),
- funduszy emerytalnych zarządzanych przez powszechne towarzystwo emerytalne (PTE) albo pracownicze towarzystwo emerytalne,
- zakładów ubezpieczeń.

Wybór ten powinien zostać dokonany w szczególności na podstawie oceny proponowanych przez tę instytucję finansową warunków zarządzania środkami gromadzonymi w PPK, efektywności w zarządzaniu aktywami i doświadczenia w zarządzaniu funduszami inwestycyjnymi lub funduszami emerytalnymi, mając na uwadze najlepiej rozumiany interes osób zatrudnionych. W praktyce dokonanie takiej oceny może wymagać konieczności zasięgnięcia opinii specjalisty.

### **Ważne!**

Podmiot zatrudniający powinien zawrzeć umowę o zarządzanie PPK nie później niż 10 dni roboczych przed dniem, w którym w stosunku do pierwszej osoby zatrudnionej jest obowiązany zawrzeć umowę o prowadzenie PPK. Z kolei obowiązek zawarcia umowy o prowadzenie PPK w imieniu i na rzecz osoby zatrudnionej powstaje po upływie trzeciego miesiąca zatrudnienia w podmiocie zatrudniającym, nie później niż do 10 dnia następującego po miesiącu, w którym upłynął termin trzech miesięcy zatrudnienia, chyba że złoży deklarację rezygnacji.

### **Uwaga!**

W przypadku niedopełnienia przez podmiot zatrudniający obowiązku zawarcia umowy o zarządzanie PPK w ustawowym terminie:

- taki podmiot zostanie wezwany przez Polski Fundusz Rozwoju do zawarcia umowy o zarządzanie PPK w terminie 30 dni, jednocześnie
- grozi mu pociągnięcie do odpowiedzialności karnej i nałożenie kary grzywny w wysokości do 1,5% funduszu wynagrodzeń w tym podmiocie w poprzedzającym roku obrotowym.

Jeżeli natomiast podmiot zatrudniający nie dopełni obowiązku zawarcia umowy o prowadzenie PPK w ustawowym terminie:

- przyjmuje się, że w pierwszym dniu po upływie terminu na zawarcie tej umowy, z mocy prawa powstał stosunek prawny wynikający z umowy o prowadzenie PPK pomiędzy osobą zatrudnioną a instytucją finansową, z którą podmiot zatrudniający zawarł umowę o zarządzanie PPK; przy czym umowę o

prowadzenie PPK uważa za zawartą na warunkach wynikających z umowy o zarządzanie PPK, jednocześnie

- grozi mu pociągnięcie do odpowiedzialności karnej i nałożenie kary grzywny w wysokości od 1 000 zł do 1 000 000 zł.

## **2. Obowiązki podmiotu zatrudniającego dotyczące wpłat do PPK**

Podmiot zatrudniający jest obowiązany finansować wpłaty podstawowe do PPK z własnych środków – w wysokości 1,5% wynagrodzenia uczestnika<sup>1</sup>. Może też zadeklarować finansowanie wpłat dodatkowych – w wysokości do 2,5% wynagrodzenia uczestnika.

Na podmiocie zatrudniającym ciąży obowiązek:

- obliczania i dokonywania wpłat do wybranej instytucji finansowej finansowanych przez ten podmiot oraz
- obliczania, pobierania od uczestnika PPK i dokonywania wpłat do wybranej instytucji finansowej finansowanych przez uczestnika.

### **Ważne!**

W praktyce realizacja obowiązków podmiotu zatrudniającego w zakresie dokonywania wpłat do PPK wymaga dostosowania systemu kadrowo-płacowego do wymogów związanych z nowymi obciążeniami publicznoprawnymi.

Wpłaty do PPK dokonuje się począwszy od miesiąca następującego po miesiącu, w którym powstał stosunek prawny wynikający z umowy o prowadzenie PPK. Wpłaty finansowane przez podmiot zatrudniający są obliczane oraz wpłaty finansowane przez uczestnika PPK są obliczane i pobierane od uczestnika w terminie wypłaty wynagrodzenia przez podmiot zatrudniający. Wpłaty dokonywane są do 15 dnia miesiąca następującego po miesiącu, w którym zostały obliczone i pobrane. Jeżeli jednak wynagrodzenie wypłacane jest w okresach krótszych niż jeden miesiąc, wypłaty należne za miesiąc dokonywane są w terminie do ostatniego dnia miesiąca.

Roszczenia z tytułu wpłat do PPK ulegają przedawnieniu po upływie 5 lat, licząc od dnia, w którym stały się wymagalne. W zakresie nieuregulowanym w przepisach o PPK do wpłat na rzecz PPK znajdują zastosowanie przepisy [ustawy](#) z 23.04.1964 r. - Kodeks cywilny.

### **Ważne!**

W przypadku niedopełnienia przez podmiot zatrudniający obowiązku dokonywania wpłat do PPK w przewidzianym przepisami terminie, grozi mu pociągnięcie do odpowiedzialności karnej i nałożenie kary grzywny w wysokości od 1 000 zł do 1 000 000 zł.

## **3. Obowiązki administracyjne podmiotu zatrudniającego – zarządzanie dokumentacją**

Podmiot zatrudniający w związku z założeniem i prowadzeniem PPK zobowiązany jest zapewnić obsługę administracyjną programu, w szczególności prowadzić i zarządzać dokumentacją (w tym w tradycyjnej postaci papierowej).

Do zadań podmiotu zatrudniającego w ramach obsługi PPK należą w szczególności:

- przyjmowanie i weryfikowanie pod kątem formalnym oświadczeń uczestników PPK:
  - oświadczenia o braku zgody na wypłatę transferową środków zgromadzonych w PPK,
  - oświadczenia o zawartych w imieniu uczestnika umowach o prowadzenie PPK,
  - powtarzalnych deklaracji rezygnacji z oszczędzania w PPK,
  - wniosków o przystąpienie do PPK osób pomiędzy 55 a 70 rokiem życia,
  - wniosków o ponowne dokonywanie wpłat do PPK po okresie rezygnacji z oszczędzania w PPK,
  - deklaracji o dokonywaniu przez uczestnika wpłat do PPK w czasie przestoju ekonomicznego,
  - deklaracji o finansowaniu przez uczestnika wpłaty dodatkowej,
  - deklaracji o zmianie wysokości lub rezygnacji z dokonywania przez uczestnika wpłaty dodatkowej do PPK (takie deklaracje mogą być składane bez ograniczeń w każdym czasie);
- przyjmowanie oświadczeń instytucji finansowej:
  - o otwarciu likwidacji funduszu, w którym gromadzone są środki PPK;
- składanie za pośrednictwem wybranej instytucji finansowej wniosków w imieniu i na rzecz uczestnika PPK o wypłatę transferową środków zgromadzonych w PPK w sytuacjach określonych w ustawie;

- zarządzanie i przechowywanie dokumentacji dotyczącej PPK, w tym umów o zarządzanie PPK i umów o prowadzenie PPK (liczba umów zależy od liczby osób zatrudnionych);
- czuwanie nad terminami wykonania poszczególnych obowiązków nałożonych na podmiot zatrudniający, w tym obowiązku ponownego dokonywania wpłat do PPK za uczestnika, który złożył deklarację o rezygnacji z oszczędzania w programie – co cztery lata od dnia 1 kwietnia.

#### **Ważne!**

W przypadku niedopełnienia przez podmiot zatrudniający obowiązku prowadzenia dokumentacji związanej z dokonywaniem wpłat do PPK, grozi mu pociągnięcie do odpowiedzialności karnej i nałożenie kary grzywny w wysokości od 1 000 zł do 1 000 000 zł.

#### **4. Obowiązki informacyjne**

Na podmiocie zatrudniającym spoczywają liczne obowiązki informacyjne, zarówno względem uczestnika PPK, jak i względem instytucji finansowej.

I tak, podmiot zatrudniający powinien realizować następujące obowiązki informacyjne względem uczestnika PPK:

- poinformować go o obowiązku złożenia przez podmiot zatrudniający w imieniu uczestnika wniosku o wypłatę transferową – niezwłocznie po zawarciu umowy o prowadzenie PPK;
- poinformować go o warunkach uczestnictwa w PPK oraz obowiązkach i uprawnieniach podmiotu zatrudniającego, jak również osoby zatrudnionej, związanych z udziałem w PPK;
- poinformować go o możliwości złożenia wniosku o przystąpienie do PPK (w przypadku, gdy uczestnik ma ukończone 55 lat lecz nie więcej niż 70 lat);
- poinformować go o ponownym dokonywaniu wpłat do PPK po upływie okresu ważności deklaracji rezygnacji z oszczędzania w PPK – co cztery lata, w terminie do ostatniego dnia lutego;
- poinformować go o możliwości zadeklarowania wpłaty dodatkowej do PPK.

Ponadto, na podmiocie zatrudniającym ciąży obowiązek realizacji obowiązków informacyjnych względem wybranej instytucji finansowej, z którą zawarta została umowa o zarządzanie PPK:

- o złożeniu przez uczestnika deklaracji rezygnacji z oszczędzania w PPK – niezwłocznie, nie później niż w terminie 7 dni od złożenia temu podmiotowi przez uczestnika deklaracji rezygnacji;
- o ponownym dokonywaniu za daną osobę zatrudnioną wpłat do PPK w przypadku upływu okresu ważności deklaracji o rezygnacji z oszczędzania w PPK.

#### **Ważne!**

W przypadku nie zgłaszania przez podmiot zatrudniający wymaganych ustawą danych lub zgłaszania nieprawdziwych danych albo udzielania w sprawach PPK nieprawdziwych wyjaśnień lub odmowy ich udzielenia, grozi mu pociągnięcie do odpowiedzialności karnej i nałożenie kary grzywny w wysokości od 1 000 zł do 1 000 000 zł.

#### **5. Uprawnienia PIP w zakresie spełniania obowiązków w zakresie PPK**

Kontrola spełniania przez podmioty zatrudniające obowiązków wynikających z [ustawy](#) o PPK będzie należała do Państwowej Inspekcji Pracy - dalej PIP. PIP będzie mogła skontrolować w szczególności wywiązywanie się przez te podmioty z obowiązków w zakresie:

- zawarcia umów o zarządzanie PPK;
- zawarcia umów o prowadzenie PPK;
- dokonywania wpłat do PPK.

PIP będzie również uprawniona do:

- ścigania wykroczeń przewidzianych w przepisach o PPK;
- udziału w postępowaniach w sprawach dotyczących wykroczeń popełnionych w związku z naruszeniem obowiązków dotyczących PPK w charakterze oskarżyciela publicznego.

#### **Uwaga!**

Dane niezbędne do kontrolowania podmiotów zatrudniających w zakresie przestrzegania przez nich obowiązków w zakresie PPK zostaną udostępnione PIP przez Polski Fundusz Rozwoju z ewidencji PPK.

PIP uzyska tą drogą m.in. dane o dacie zawarcia umowy o zarządzanie PPK, nazwie, NIP i adresie siedziby podmiotu zatrudniającego.

#### **Podstawa prawna:**

- [ustawa](#) z 4.10.2018 r. o pracowniczych planach kapitałowych (Dz.U. poz. 2215)

#### **Pracownicze Plany Kapitałowe - porównanie PPK a PPE**

Od 1.07.2019 r. podmioty zatrudniające co najmniej 250 osób będą zobowiązane utworzyć PPK. Finalnie obowiązek ten obejmie w ciągu półtora roku wszystkie firmy, bez względu na liczebność załogi. Alternatywą wobec PPK są pracownicze programy emerytalne (PPE), funkcjonujące w Polsce od kilkunastu lat. Prowadzenie PPE zwalnia – pod pewnymi warunkami – z obowiązku utworzenia PPK. W świetle planowanych zmian przedsiębiorstwa mają szansę uniknąć obowiązkowych PPK, o ile założą dobrowolnie PPE. Na co warto zwrócić uwagę, aby dokonać wyboru optymalnego rozwiązania?

##### **1.PPK – informacje ogólne**

PPK to nowy, powszechny system uzupełniającego oszczędzania na emeryturę. Prace nad projektem [ustawy](#) o PPK trwały od połowy lutego 2017 roku, czyli od czasu, kiedy Rada Ministrów przyjęła nową wizję rozwoju Polski: „Strategia Odpowiedzialnego Rozwoju – Program Budowy Kapitału”, opracowaną przez Ministerstwo Rozwoju. Koncepcja PPK opiera się na założeniu niezbędności stworzenia formy długoterminowego gromadzenia oszczędności w ramach III filaru emerytalnego, ukierunkowanej na podniesienie standardu życia Polaków. Środki w ramach PPK będą współfinansowane przez osoby zatrudnione, podmioty zatrudniające oraz Państwo, a sam system zostanie poddany kontroli państwowej.

##### **2.Harmonogram wdrażania obowiązkowych PPK**

Obowiązek utworzenia i prowadzenia PPK będzie spoczywał docelowo na wszystkich przedsiębiorstwach, bez względu na liczbę zatrudnionych osób. Obowiązek ten będzie wprowadzany etapami. Od 1.07.2019 r. obowiązek założenia PPK obejmie podmioty zatrudniające co najmniej 250 osób, od 1.01.2020 r. – podmioty zatrudniające co najmniej 50 osób, od 1.07.2020 r. – podmioty zatrudniające co najmniej 20 osób, a od 1.01.2021 r. – pozostałe podmioty, w tym jednostki sektora finansów publicznych. Co do zasady każdy podmiot zatrudniający będzie zobowiązany zaoferować bezwzględnie członkom załogi udział w programie, chyba że obejmie go ustawowe zwolnienie z tego wymogu. Co istotne, prawo uczestnictwa w PPK będzie przysługiwało nie tylko pracownikom w rozumieniu [ustawy](#) z 26.06.1974 r. – Kodeks pracy, ale również osobom zatrudnionym na podstawie umów cywilnoprawnych (umów zlecenia, umów świadczenia usług, umów agencyjnych).

#### **Ważne**

Terminy obejmowania poszczególnych kategorii podmiotów zatrudniających obowiązkiem utworzenia PPK

<b>Data</b>	<b>Liczba osób zatrudnionych</b>
od 1.07.2019 r.	co najmniej 250 osób
od 1.01.2020 r.	co najmniej 50 osób
od 1.07.2020 r.	co najmniej 20 osób
od 1.01.2021 r.	pozostałe podmioty, w tym jednostki sektora finansów publicznych

##### **3.Zwolnienia z obowiązku utworzenia PPK**

Obowiązek utworzenia PPK nie obejmie:

- 1)** podmiotów zatrudniających, które prowadzą PPE i odprowadzają składki podstawowe do PPE w wysokości co najmniej 3,5% wynagrodzenia, jeśli do PPE przystąpiło co najmniej 25% osób zatrudnionych w danym podmiocie,

**2)** mikroprzedsiębiorców, jeśli wszystkie osoby zatrudnione złożą podmiotowi zatrudniającemu deklarację o rezygnacji z uczestnictwa w PPK,

**3)** osób fizycznych nieprowadzących działalności gospodarczej.

Podmioty, które nie korzystają ze zwolnienia z wymogu założenia PPK z przyczyn wskazanych w pkt 2 i 3 powyżej mogą nie zakładać PPK, o ile prowadzą PPE będące alternatywną, grupową formą gromadzenia oszczędności związaną z zakładem pracy, funkcjonującą w Polsce już od kilkunastu lat. Podmiot zatrudniający, który prowadzi PPE, powinien odprowadzać składki podstawowe do PPE w wysokości co najmniej 3,5 % wynagrodzenia celem zwolnienia z wymogu założenia PPK. Dodatkowo musi przystąpić do PPE co najmniej 25% osób zatrudnionych (pracowników, nakładców, zleceniobiorców).

### **Uwaga**

Założenie PPE przed terminem objęcia danego podmiotu zatrudniającego obowiązkiem utworzenia PPK zwalnia całkowicie ze wszystkich obowiązków określonych w nowych przepisach o PPK. Po wdrożeniu obowiązkowych PPK założenie PPE będzie wprowadzić nadal możliwe, podmiot zatrudniający zostanie zwolniony z obowiązku finansowania wpłat do PPK, jednak formalnie nie będzie możliwości zlikwidowania raz założonego PPK.

## **Informacja dla pracownika – PRACOWNICZE PLANY KAPITAŁOWE**

### **Czym są Pracownicze Plany Kapitałowe (PPK)?**

Pracownicze Plany Kapitałowe to powszechny system długoterminowego oszczędzania. Do programu może przystąpić każda osoba zatrudniona, która podlega obowiązkowo ubezpieczeniom emerytalnemu i rentowym. Oszczędności tworzone są wspólnie przez pracowników, pracodawców oraz państwo.

### **Jak działają PPK?**

Pracodawca, w porozumieniu z zakładową organizacją związkową działającą u niego (a w razie jej braku z reprezentacją osób zatrudnionych wyłonioną w trybie u niego przyjętym), wybierze instytucję finansową, w której utworzy prywatne rachunki PPK dla pracowników. Rachunki będą zasilane comiesięcznymi wpłatami pracownika i pracodawcy oraz wpłatą powitalną i dopłatami rocznymi od państwa. Wpłaty pracownika oraz pracodawcy będą naliczane procentowo od wysokości wynagrodzenia brutto. Państwo z kolei będzie przekazywać ustalone kwoty – niezależne od dochodów pracownika. Gromadzone na rachunkach środki będą inwestowane w fundusze z uwzględnieniem wieku danego uczestnika PPK – tzw. fundusze zdefiniowanej daty.

### **Od kiedy mogę przystąpić do PPK?**

Do PPK może Cię zapisać tylko Twój pracodawca. Przepisy przewidują stopniowe (co 6 miesięcy) włączanie kolejnych grup podmiotów zatrudniających do PPK. Od 1 lipca 2019 r. do 1 stycznia 2021 r. do utworzenia PPK zobowiązane będą kolejne grupy przedsiębiorstw – od największych po najmniejsze. Etapy wprowadzania przepisów w życie:

- od 1 lipca 2019 r. – podmioty zatrudniające co najmniej 250 osób (według stanu na 31 grudnia 2018 r.);
- od 1 stycznia 2020 r. – podmioty zatrudniające co najmniej 50 osób (według stanu na 30 czerwca 2019 r.);
- od 1 lipca 2020 r. – podmioty zatrudniające co najmniej 20 osób (według stanu na 31 grudnia 2019 r.);
- od 1 stycznia 2021 r. – pozostałe podmioty zatrudniające i jednostki sektora finansów publicznych.

Uwaga! Jeśli dany podmiot zatrudniający należy do jednej grupy kapitałowej, to może on przystąpić do PPK w terminie, który obowiązuje największy podmiot z grupy (czyli z największą liczbą osób zatrudnionych).

### **Po co wprowadzono PPK?**

Dzięki PPK Polacy zyskają dodatkowe oszczędności emerytalne do wykorzystania po ukończeniu 60. roku życia. Co ważne, PPK pomogą przyspieszyć inwestycje i wzrost gospodarczy z korzyścią dla wszystkich pracowników i pracodawców.

### **Czy wprowadzenie PPK to kolejna reforma emerytalna?**

Nie. Ustawa o PPK nie wpływa na dotychczasowe elementy systemu emerytalnego, a jedynie poszerza jego możliwości. PPK to kolejny dobrowolny, prywatny sposób oszczędzania. Środki zebrane na indywidualnym koncie pracownika są wyłącznie jego własnością – mogą być w każdej chwili wypłacone i są dziedziczone. Państwo pomaga jedynie je pomnożyć.

### **Czy pracownik może wybrać inną instytucję finansową niż ta, którą wybierze pracodawca?**

Samodzielnie nie. Wyboru instytucji finansowej dokonuje pracodawca w porozumieniu z zakładową organizacją związkową lub - jeżeli taka nie działa w jego firmie - wyboru dokonuje w porozumieniu z reprezentacją pracowników wybraną w trybie przyjętym u tego pracodawcy.

### **Czy będę mógł skorzystać z tych pieniędzy przed ukończeniem 60. roku życia?**

Tak. Pracownik może w dowolnym momencie dokonać zwrotu środków zgromadzonych w PPK. Składając wniosek o zwrot środków, uczestnik otrzyma zgromadzone przez siebie oszczędności, pomniejszone o:

- podatek od zysków kapitałowych,
- 30% wartości wpłat po stronie pracodawcy - pobrane 30% zapisywane jest pracownikowi jako jego składka na ubezpieczenie emerytalne w ZUS,
- środki pochodzące z dopłat od Państwa.

Ponadto ustawa przewiduje szczególne sytuacje życiowe, w których zgromadzone oszczędności będzie można wypłacić przed 60. rokiem życia:

- w sytuacji poważnej choroby uczestnika, jego małżonka lub dziecka (do 25% środków, bez obowiązku zwrotu),
- w celu pokrycia wkładu własnego w związku z zaciągnięciem kredytu na budowę domu lub zakup mieszkania, ale tylko dla uczestników przed 45. rokiem życia (do 100 % środków z obowiązkiem zwrotu w ciągu maksymalnie 15 lat).

### **Kto zadba o bezpieczeństwo moich środków w Pracowniczych Planach Kapitałowych?**

Nadzór nad PPK w zakresie zgodności z prawem oraz interesem Twoim i innych uczestników systemu sprawować będzie Komisja Nadzoru Finansowego.

Instytucje finansowe muszą spełnić szereg określonych ustawowo wymogów, by zostały dopuszczone do zarządzania środkami gromadzonymi w PPK. Twoimi oszczędnościami w PPK będzie mogła zarządzać tylko instytucja, która posiada odpowiednie doświadczenie opisane w ustawie. Gromadzone środki będą inwestowane w fundusze zdefiniowanej daty, których polityka inwestycyjna w miarę zbliżania się Twojego wieku do 60. roku życia będzie się automatycznie zmieniała w taki sposób, aby ograniczyć poziom ryzyka inwestycyjnego.

Należy jednak zawsze pamiętać, że inwestowanie wiąże się z ryzykiem, a środki zgromadzone w PPK nie są gwarantowane.

### **Czy pracodawca może stosować różne procenty wpłat dodatkowych dla różnych pracowników?**

Zasadniczo tak, pracodawca będzie mógł stosować różny procent wpłat dodatkowych. Jednakże zróżnicowanie procentu wpłat dodatkowych będzie możliwe wyłącznie z uwzględnieniem długości okresu zatrudnienia w danym podmiocie albo treści obowiązującego regulaminu wynagrodzeń, czy układu zbiorowego pracy. Pracodawca nie może różnicować wysokości dopłat na podstawie tylko własnego widzimisię.

### **Co z osobami będącymi nadal w OFE, a chcącymi przystąpić do PPK? Można być członkiem obu programów?**

Oczywiście, że tak, ponieważ nie mają one ze sobą nic wspólnego. Ustawa o PPK nie jest reformą systemu emerytalnego i nie ma żadnego związku z OFE.

Pracownicze Plany Kapitałowe można wpisać w całość dotychczasowego systemu jako kolejny prywatny III filarowy produkt oszczędnościowy. Oszczędności zebrane na indywidualnym koncie pracownika są jego własnością, mogą być w każdej chwili wypłacone i podlegają dziedziczeniu.

### **Czy trzeba spełnić jakieś warunki, aby otrzymać dopłaty od państwa?**

Tak. Wpłatę powitalną (250 zł) otrzymają pracownicy, którzy przez co najmniej 3 pełne miesiące będą uczestnikami PPK i za te miesiące dokonają wpłat podstawowych. Dopłatę roczną (240 zł) otrzymają natomiast wszyscy uczestnicy PPK, (poza pewnymi wyjątkami opisanymi w ustawie) których wpłaty podstawowe i dodatkowe w danym roku wyniosą co najmniej 3,5% 6-krotności minimalnego

wynagrodzenia w roku, za który dopłata jest należna. Uczestnicy, których wpłaty podstawowe są niższe niż 2% (osoby o niższych dochodach), muszą zgromadzić co najmniej 25% powyższej kwoty.

### **Czy mogę obniżyć swoją wpłatę do PPK?**

Tak, pod pewnymi warunkami. Pracownik może obniżyć wpłatę podstawową (która standardowo wynosi 2% wynagrodzenia brutto) tylko wówczas, gdy jego łączne wynagrodzenie osiągnęte z różnych źródeł w danym miesiącu nie przekracza kwoty odpowiadającej 1,2 krotności minimalnego wynagrodzenia. W takiej sytuacji wpłata podstawowa może zostać obniżona do 0,5% wynagrodzenia brutto, tzn. może być niższa niż 2%, ale nie niższa niż 0,5% wynagrodzenia brutto.

Może on też dowolnym momencie decydować o wysokości dobrowolnej wpłaty dodatkowej, która zgodnie z ustawą o PPK może wynosić do 2% wynagrodzenia brutto pracownika. Wystarczy, że złoży pracodawcy deklarację w tej sprawie. Może też z jej wnoszenia zrezygnować w ogóle.

### **Czy od wpłaty pracodawcy pracownik zapłaci podatek?**

Tak. Wpłaty, które w ramach PPK finansuje pracodawca, stanowią w myśl ustawy o podatku dochodowym od osób fizycznych przychód pracownika podlegający opodatkowaniu. Pracodawca będzie zobowiązany potrącić stosowny podatek z wynagrodzenia pracownika.

### **Co w przypadku, jeżeli uczestnik PPK nie dożyje wieku emerytalnego?**

Po śmierci uczestnika PPK (bez względu na jego wiek) zgromadzone w PPK środki podlegają wypłacie transferowej do PPK, IKE lub PPE osoby uprawnionej lub podlegają wypłacie w formie pieniężnej. Uczestnik może wskazać osobę uprawnioną do jego środków, a jeśli tego nie zrobi, środki otrzyma jego spadkobierca (dziedziczenie na zasadach ogólnych).

Jeżeli w chwili śmierci uczestnik PPK pozostawał w związku małżeńskim, instytucja finansowa dokona wypłaty transferowej połowy środków zgromadzonych na rachunku PPK zmarłego uczestnika PPK na rachunek PPK, IKE lub PPE jego małżonka (w zakresie, w jakim środki te stanowiły przedmiot małżeńskiej wspólności majątkowej) albo na jego wniosek wypłaci mu te środki w formie pieniężnej. Uwaga: Osiągnięcie wieku emerytalnego nie ma związku z możliwością wypłaty środków z PPK czy to przez uczestnika czy osobę uprawnioną. Uczestnik PPK może dokonać wypłaty środków z PPK już po ukończeniu 60 r.ż. bez względu na status aktywności zawodowej i płeć.

### **Czy pracodawca będzie informował pracownika o stanie jego rachunku?**

Nie. Taka informację pracownik powinien otrzymać od instytucji finansowej zarządzającej jego rachunkiem. Zgodnie z ustawą musi ona bowiem w terminie do ostatniego dnia lutego każdego roku przekazywać każdemu uczestnikowi PPK, w postaci elektronicznej (albo na wniosek uczestnika w postaci papierowej), roczną informację o wysokości środków zgromadzonych na jego rachunku PPK, o wysokości wpłat dokonanych na ten rachunek w poprzednim roku kalendarzowym oraz o innych zrealizowanych na nim w tym czasie transakcjach.

## **Autor:**

1. Zawadzka-Filipczyk Paulina

## **Rodzaj:**

poradnik

Zgodnie z ustawą z 4.10.2018 r. o pracowniczych planach kapitałowych już za kilka miesięcy najwięksi przedsiębiorcy, zatrudniający co najmniej 250 osób, będą zobowiązani do utworzenia pracowniczego planu kapitałowego (PPK), czyli programu uzupełniającego oszczędzania na emeryturę związanego z zakładem pracy. W kolejnych miesiącach obowiązek ten obejmie również mniejsze podmioty. Założenie PPK będzie bez wątpienia ogromnym wyzwaniem organizacyjnym dla pracodawców. Jednocześnie obowiązek utworzenia PPK będzie obwarowany szeregiem poważnych sankcji, łącznie z możliwością pociągnięcia podmiotu zatrudniającego albo osoby działającej w jego imieniu do odpowiedzialności karnej. Dlatego przedsiębiorca, na którym ciąży obowiązek utworzenia PPK, powinien wykazać szczególną dbałość o spełnienie wszystkich związanych z tym wymogów formalnych, jakie będą na nim ciążyły z mocy ustawy. Pomocą może w tym służyć niniejszy poradnik, w którym zaprezentowano krok po kroku procedurę utworzenia PPK.

### **Krok 1 – Sprawdź, czy jesteś zobowiązany do utworzenia PPK**

Obowiązek utworzenia PPK ciąży na podmiotach zatrudniających. W ustawie o PPK pod pojęciem podmiotu zatrudniającego rozumie się:

- 1) pracodawców zatrudniających pracowników na podstawie Kodeksu pracy,
- 2) nakładców,
- 3) rolnicze spółdzielnie produkcyjne lub spółdzielnie spółek rolniczych,
- 4) zleceniodawców zatrudniających osoby wykonujące pracę na podstawie umowy agencyjnej lub umowy zlecenia lub innej umowy świadczenia usług, do której stosuje się przepisy dotyczące zlecenia,
- 5) podmiot, w których działa rada nadzorcza.

Z punktu widzenia istnienia obowiązku utworzenia PPK nie ma znaczenia, na jakiej podstawie dany podmiot zatrudnia pracowników. Pracowniczy plan kapitałowy będzie zobowiązany założyć zarówno przedsiębiorca zatrudniający pracowników na podstawie stosunku pracy, jak i taki, który współpracuje z zatrudnionymi na podstawie umów cywilnoprawnych. Bez znaczenia jest też wymiar etatu, w jakim świadczą pracę zatrudnieni. Docelowo nie będzie też miał znaczenia stan zatrudnienia – będzie on istotny jedynie w pierwszych latach obowiązywania przepisów o PPK. Od 1.01.2021 r. obowiązek utworzenia PPK co do zasady będzie ciążył na każdym podmiocie zatrudniającym, nawet jeśli stan zatrudnienia będzie równy jednej osobie.

#### **Ważne!**

Obowiązek utworzenia PPK ciąży również na podmiotach zatrudniających mających siedzibę (miejsce zamieszkania) poza granicami Polski. Przedsiębiorcy zagraniczni będą mogli jednak „scedować” obowiązki wynikające z ustawy o PPK na osobę zatrudnioną.

Obowiązek utworzenia PPK nie dotyczy:

- 1) podmiotów zatrudniających, które w dniu wejścia w życie ustawy o PPK, czyli 1.01.2019 r. prowadzą Pracowniczy Program Emerytalny (PPE) oraz naliczają i odprowadzają składki podstawowe do PPE w wysokości co najmniej 3,5% wynagrodzenia, jeśli do PPE przystąpiło co najmniej 25% osób zatrudnionych w danym podmiocie;

### **Uwaga!**

Według ustawy o PPK prowadzenie PPE zwalnia z obowiązku założenia PPK tylko wówczas, gdy jest prowadzone w dniu wejścia w życie ustawy, czyli 1.01.2019 r. Zasada ta dotyczy wszystkich podmiotów zatrudniających, bez względu na liczebność załogi i moment objęcia obowiązkiem utworzenia PPK.

### **Przykład**

ABC sp. z o.o. zatrudnia 15 osób, w związku z czym obowiązek utworzenia PPK obejmie ją od 1.01.2021 r. Jeśli zarząd ABC sp. z o.o. rozważy zwolnienie się z obowiązku zakładania PPK poprzez założenie alternatywnego PPE, powinien zdążyć z założeniem i zarejestrowaniem PPE w Komisji Nadzoru Finansowego do 1.01.2019 r.

**2)** mikroprzedsiębiorców, jeśli wszystkie osoby zatrudnione złożą podmiotowi zatrudniającemu deklarację o rezygnacji z uczestnictwa w PPK;

### **Uwaga!**

Przez mikroprzedsiębiorce należy rozumieć przedsiębiorcę, który w co najmniej jednym roku z dwóch ostatnich lat obrotowych spełniał łącznie następujące warunki:

- a) zatrudniał średniorocznie mniej niż 10 pracowników oraz
- b) osiągnął roczny obrót netto ze sprzedaży towarów, wyrobów i usług oraz z operacji finansowych nieprzekraczający równowartości w złotych 2 mln euro, lub sumy aktywów jego bilansu sporządzonego na koniec jednego z tych lat nie przekroczyły równowartości w złotych 2 mln euro (art. 7 ust. 1 pkt 1 ustawy z 6.03.2018 r. – Prawo przedsiębiorców).

### **Przykład**

Jan K. prowadzi działalność gospodarczą i zatrudnia 9 pracowników. W 2017 r. osiągnął obrót netto w wysokości 9 250 000 zł. Wszyscy zatrudniani przez Jana K. pracownicy złożyli deklaracje o rezygnacji z oszczędzania w PPK. Mimo to Jan K. będzie obowiązany założyć PPK. Złożenie deklaracji o rezygnacji z oszczędzania w PPK zwalnia z wymogu założenia PPK jedynie podmioty zatrudniające będące mikroprzedsiębiorcami. Pracodawcy, którzy nie kwalifikują się jako mikroprzedsiębiorcy, są zobowiązani założyć i prowadzić PPK nawet wówczas, gdy wszystkie osoby zatrudnione zrezygnują z oszczędzania w PPK.

**3)** podmiotów zatrudniających będących osobami fizycznymi, które zatrudniają w zakresie niezwiązanym z działalnością gospodarczą tego podmiotu osobę fizyczną w zakresie niezwiązanym z działalnością gospodarczą tej osoby.

### **Krok 2 – Wybierz instytucję finansową do zawarcia umowy o zarządzanie PPK**

Jeśli dany podmiot zatrudniający jest objęty wymogiem założenia PPK i nie korzysta ze zwolnienia z wymogu założenia PPK na podstawie przesłanek wskazanych powyżej, powinien przystąpić do procedury tworzenia PPK. W tym celu należy w pierwszej kolejności wybrać instytucję finansową, z którą zostanie zawarta umowa o zarządzanie PPK.

Wyboru tego należy dokonać spośród:

- funduszy inwestycyjnych zarządzanych przez towarzystwo funduszy inwestycyjnych (TFI),
- funduszy emerytalnych zarządzanych przez powszechne towarzystwo emerytalne (PTE) albo pracownicze towarzystwo emerytalne,
- zakładów ubezpieczeń.

Instytucje finansowe, które mogą zarządzać PPK, zostaną umieszczone w ewidencji PPK. Instytucje te oraz ich oferty, warunki umów o zarządzanie PPK i umów o prowadzenie PPK, statuty (regulaminy) i inne kluczowe informacje i dokumenty będą prezentowane w portalu PPK prowadzonym w systemie teleinformatycznym.

Procedura wyboru instytucji finansowej do zawarcia umowy o zarządzanie PPK różni się w zależności od tego, czy w danym podmiocie zatrudniającym działa zakładowa organizacja związkowa, czy też nie.

### **Wariant A – podmioty zatrudniające, w których działa zakładowa organizacja związkowa**

Podmiot zatrudniający objęty wymogiem prowadzenia PPK dokonuje wyboru instytucji finansowej, z którą zostanie zawarta umowa o zarządzanie PPK, w porozumieniu z zakładową organizacją związkową.

Wybór ten powinien zostać dokonany w szczególności na podstawie:

- oceny proponowanych przez instytucje finansowe warunków zarządzania środkami gromadzonymi w PPK,

- ich efektywności w zarządzaniu aktywami,
- posiadanego przez nie doświadczenia w zarządzaniu funduszami inwestycyjnymi lub funduszami emerytalnymi,

mając na uwadze najlepiej rozumiany interes osób zatrudnionych.

### **Uwaga!**

Jeśli na miesiąc przed upływem terminu, w którym podmiot zatrudniający jest obowiązany zawrzeć umowę o zarządzanie PPK, nie zostanie osiągnięte porozumienie z zakładową organizacją związkową w zakresie wyboru instytucji finansowej zarządzającej PPK, podmiot zatrudniający jest uprawniony wybrać taką instytucję samodzielnie.

### **Przykład**

W ABC sp. z o.o. działa zakładowa organizacja związkowa niespełniająca wymogów do uznania jej za reprezentatywną w rozumieniu Kodeksu pracy. Zarząd ABC sp. z o.o. ma wątpliwość, czy powinien konsultować z tą organizacją wybór instytucji finansowej, z którą zostanie zawarta umowa o zarządzanie PPK. Wątpliwość ta jest nieuzasadniona, gdyż na gruncie przepisów o PPK podmiot zatrudniający ma obowiązek dokonania wyboru takiej instytucji przy współudziale zakładowej organizacji związkowej bez względu na to, czy dana organizacja związkowa jest organizacją reprezentatywną.

Jeśli w danym podmiocie zatrudniającym działa więcej niż jedna organizacja związkowa, organizacje te przedstawiają wspólnie uzgodnione stanowisko w zakresie wyboru instytucji finansowej, z którą zawarta zostanie umowa o zarządzanie PPK. Sposób ustalania i przedstawiania tego stanowiska przez każdorazowo wyłanianą do tych spraw wspólną reprezentację związkową określa porozumienie zawarte przez organizacje związkowe

### **Wariant B – podmioty zatrudniające, w których nie działa zakładowa organizacja związkowa**

Podmiot zatrudniający objęty wymogiem prowadzenia PPK, u którego nie działa zakładowa organizacja związkowa, dokonuje wyboru instytucji finansowej, z którą zostanie zawarta umowa o zarządzanie PPK, w porozumieniu z reprezentacją osób zatrudnionych. Taka reprezentacja powinna zostać wyłoniona w trybie przyjętym w danym podmiocie zatrudniającym.

### **Ważne!**

Celem wyłonienia reprezentacji osób zatrudnionych do wyboru instytucji finansowej, z którą zostanie zawarta umowa o zarządzanie PPK, należy przyjąć regulamin wyborów określający zasady demokratycznego wyłaniania takiej reprezentacji. Regulamin należy ogłosić w sposób zwyczajowo przyjęty w danym podmiocie.

Wybór ten powinien zostać dokonany w szczególności na podstawie:

- oceny proponowanych przez instytucje finansowe warunków zarządzania środkami gromadzonymi w PPK,
- ich efektywności w zarządzaniu aktywami,
- posiadanego przez nie doświadczenia w zarządzaniu funduszami inwestycyjnymi lub funduszami emerytalnymi,

mając na uwadze najlepiej rozumiany interes osób zatrudnionych.

### **Uwaga!**

Jeśli na miesiąc przed upływem terminu, w którym podmiot zatrudniający jest obowiązany zawrzeć umowę o zarządzanie PPK, nie zostanie osiągnięte porozumienie z reprezentacją osób zatrudnionych w zakresie wyboru instytucji finansowej zarządzającej PPK, podmiot zatrudniający jest uprawniony wybrać taką instytucję samodzielnie.

## Przykład

W przedsiębiorstwie zobowiązanym do utworzenia PPK nie działa zakładowa organizacja związkowa. Przyjęto regulamin wyborów reprezentacji załogi do wyboru instytucji finansowej, z którą zostanie zawarta umowa o zarządzanie PPK. Regulamin ten przewiduje, że bierne prawo wyborcze przysługuje wyłącznie osobom zatrudnionym na podstawie umowy o pracę. Takie postanowienie jest niezgodne z prawem. Uczestnikami PPK mogą być nie tylko pracownicy w rozumieniu Kodeksu pracy, lecz także osoby wykonujące pracę nakładczą, zleceniobiorcy, agenci itd. W związku z tym bierne prawo wyborcze powinno przysługiwać wszystkim osobom zatrudnionym w danym podmiocie.

### Krok 3 – Zawrzyj umowę o zarządzanie PPK

Po dokonaniu wyboru instytucji finansowej, która będzie zarządzała PPK, należy zawrzeć umowę o zarządzanie PPK. Stronami tej umowy są podmiot zatrudniający i wybrana instytucja finansowa.

Umowa o zarządzanie PPK powinna zostać zawarta w postaci elektronicznej pozwalającej na utrwalenie jej treści na trwałym nośniku. Taka umowa nie może zawierać warunków mniej korzystnych niż warunki prezentowane przez instytucję finansową na portalu PPK w dniu zawarcia tej umowy. Umowa ta podlega wpisowi do centralnej ewidencji PPK na wniosek wybranej instytucji finansowej.

### Ważne!

Podmiot zatrudniający powinien zawrzeć umowę o zarządzanie PPK nie później niż na 10 dni roboczych przed dniem, w którym w stosunku do pierwszej osoby zatrudnionej jest obowiązany zawrzeć umowę o prowadzenie PPK.

## Przykład

Podmiot zatrudniający ustalił, że dzień, w którym jest zobowiązany zawrzeć umowę o prowadzenie PPK w stosunku do osób zatrudnionych, to 10.10.2019 r. (środa). Próbując ustalić termin, w którym powinien zawrzeć umowę o zarządzanie PPK, podmiot ten nabrał wątpliwości, jakie dni wliczać do dni roboczych poprzedzających datę 10.10.2019 r., czy jedynie dni od poniedziałku do piątku, czy również sobotę. Ustawa o PPK niestety nie definiuje dnia roboczego. Pojęcie to nie jest jednocześnie zdefiniowane w przepisach powszechnie obowiązujących, stąd w praktyce jego ustalenie może rodzić wątpliwości interpretacyjne. Najbezpieczniej byłoby przy obliczaniu tego terminu przyjąć, że do dni roboczych zaliczają się dni od poniedziałku do soboty.

Treść umowy o zarządzanie PPK obejmuje w szczególności:

- 1) strony umowy;
- 2) nazwę funduszy zdefiniowanej daty, zarządzanych przez podmiot zarządzający instytucją finansową;
- 3) warunki i tryb zawierania przez podmiot zatrudniający umów o prowadzenie PPK;
- 4) warunki gromadzenia środków i zarządzania nimi przez poszczególne fundusze zdefiniowanej daty, o których mowa w pkt 2;
- 5) warunki, terminy i sposób dokonania wypłaty, wypłaty transferowej lub zwrotu;
- 6) wysokość wpłat dodatkowych finansowanych przez podmiot zatrudniający dla poszczególnych grup osób zatrudnionych;
- 7) sposób deklarowania wpłat dodatkowych finansowanych przez uczestnika PPK i sposób zmiany wysokości tych wpłat;
- 8) maksymalną wysokość wynagrodzenia za zarządzanie funduszem zdefiniowanej daty, kosztów obciążających ten fundusz i opłat obciążających uczestnika PPK oraz warunki, o ile są przewidziane, na jakich mogą one zostać obniżone bez konieczności zmiany umowy;
- 9) warunki zmiany umowy;
- 10) warunki i okres wypowiedzenia umowy;
- 11) warunki dokonywania konwersji lub zamiany.

Pewne odmienności dotyczą umowy o zarządzanie PPK zawieranej z zakładem ubezpieczeń. Do takiej umowy załącza się regulamin lokowania środków ubezpieczeniowego funduszu kapitałowego oraz ogólne warunki ubezpieczenia. Umowa o zarządzanie PPK z zakładem ubezpieczeń określa także:

- 1) wysokość sumy ubezpieczenia;
- 2) wysokość składki ochronnej;
- 3) brak możliwości potrącania kosztów ochrony ubezpieczeniowej ze środków funduszu zdefiniowanej daty będącego ubezpieczeniowym funduszem kapitałowym w przypadku niedokonywania wpłat lub zawieszenia dokonywania wpłat.

#### **Uwaga!**

W przypadku niedopełnienia przez podmiot zatrudniający obowiązku zawarcia umowy o zarządzanie PPK w ustawowym terminie taki podmiot:

- zostanie wezwany przez Polski Fundusz Rozwoju (PFR) do zawarcia umowy o zarządzanie PPK w terminie 30 dni, a jednocześnie
- grozi mu pociągnięcie do odpowiedzialności karnej i nałożenie kary grzywny w wysokości do 1,5% funduszu wynagrodzeń w tym podmiocie w poprzedzającym roku obrotowym.

### **Krok 4 – Zawrzyj umowę o prowadzenie PPK**

Po zawarciu umowy o zarządzanie PPK podmiot zatrudniający powinien zawrzeć umowę o prowadzenie PPK w imieniu i na rzecz osób zatrudnionych. W ustawie o PPK pod pojęciem osoby zatrudnionej rozumie się:

- 1) pracowników w rozumieniu Kodeksu pracy, za wyjątkiem pracowników przebywających na urloпах górniczych i urloпах dla pracowników zakładów przeróbki mechanicznej węgla oraz pracowników młodocianych zatrudnionych w celu przygotowania zawodowego;
- 2) osoby wykonujące pracę nakładczą;
- 3) członków rolniczych spółdzielni produkcyjnych i spółdzielni kółek rolniczych;
- 4) osoby fizyczne wykonujące pracę na podstawie umowy agencyjnej lub umowy zlecenia albo innej umowy o świadczenie usług, do której stosuje się przepisy dotyczące zlecenia;
- 5) członków rad nadzorczych wynagradzanych z tytułu pełnienia tych funkcji,

– podlegających obowiązkowo ubezpieczeniom emerytalnemu i rentowym z tych tytułów.

Podmiot zatrudniający jest zobowiązany zawrzeć umowę o prowadzenie PPK w imieniu i na rzecz każdej osoby zatrudnionej, która nie ukończyła 55 lat. W przypadku osób zatrudnionych, które ukończyły 55. rok życia i nie ukończyły 70. roku życia, podmiot zatrudniający będzie zobowiązany zawrzeć umowę o prowadzenie PPK tylko wówczas, jeśli osoby te złożą wnioski o zapisanie ich do PPK. Wyjątek dotyczy osób w tym przedziale wiekowym, które w okresie ostatnich 12 miesięcy były już zatrudnione w danym podmiocie przez okres co najmniej 3 miesięcy – wówczas podmiot zatrudniający będzie miał obowiązek zawrzeć w imieniu i na rzecz takiej osoby umowę o prowadzenie PPK.

#### **Ważne!**

Podmiot zatrudniający nie zawiera umowy o prowadzenie PPK w imieniu i na rzecz osoby zatrudnionej, która złożyła temu podmiotowi deklarację o rezygnacji z dokonywania wpłat do PPK. Deklaracja powinna mieć postać papierową i zawierać dane dotyczące podmiotu zatrudniającego i uczestnika PPK oraz oświadczenie uczestnika PPK o posiadaniu przez niego wiedzy o konsekwencjach jej złożenia. Wzór takiej deklaracji zostanie określony w przepisach wykonawczych.

Stronami umowy o prowadzenie PPK są podmiot zatrudniający i instytucja finansowa, z którą podmiot zatrudniający zawarł umowę o zarządzanie PPK. Lista osób zatrudnionych będących uczestnikami PPK stanowi załącznik do umowy o prowadzenie PPK, którego zmiana nie stanowi zmiany umowy o prowadzenie PPK.

**Uwaga!**

Projektodawcy w wersji projektu przedłożonej Sejmowi odeszli od koncepcji zawierania tytu umów o prowadzenie PPK, ile jest osób zatrudnionych, co stanowi pewne ułatwienie dla podmiotów zatrudniających. Jak wynika z uzasadnienia projektu, przyjęcie rozwiązania polegającego na zamieszczeniu listy osób zatrudnionych w załączniku do umowy o prowadzenie PPK ma z założenia zapobiegać ewentualnej konieczności zawierania osobnej umowy dla każdej osoby zatrudnionej, zwłaszcza przez duże podmioty zatrudniające niekiedy tysiące pracowników.

Przed zawarciem umowy o prowadzenie PPK podmiot zatrudniający może poinformować osoby zatrudnione o warunkach uczestnictwa w PPK, o obowiązkach i uprawnieniach podmiotu zatrudniającego oraz osoby zatrudnionej związanych z uczestnictwem w PPK. Wystosowanie takiej informacji nie jest uznawane za „nakłanianie” do rezygnacji z uczestnictwa w PPK, które jest zabronione pod rygorem pociągnięcia do odpowiedzialności karnej.

**Ważne!**

Obowiązek zawarcia umowy o prowadzenie PPK w imieniu i na rzecz osoby zatrudnionej powstaje po upływie 3. miesiąca zatrudnienia w podmiocie zatrudniającym, nie później niż do 10. dnia następującego po miesiącu, w którym upłynął termin 3 miesięcy zatrudnienia, chyba że taka osoba złoży deklarację rezygnacji.

**Przykład**

ABC sp. z o.o. zatrudnia ponad 2 miesiące zleceniobiorcę w wieku poniżej 55 lat. Wobec zbliżającego się terminu, w którym spółka powinna zawrzeć w imieniu i na rzecz zleceniobiorcy umowę o prowadzenie PPK, spółka nabrała wątpliwości, w jaki sposób ustalić upływ 3. miesiąca zatrudnienia – czy termin ten kończy się z upływem dnia, który nazwą lub datą odpowiada początkowemu dniowi terminu, a gdyby takiego dnia w ostatnim miesiącu nie było – w ostatnim dniu tego miesiąca, czy też miesiąc należy liczyć jako okres 30-dniowy. Ponieważ w przypadku umów cywilnoprawnych ciągłość terminu nie jest wymagana, miesiące powinny być liczone jako okresy 30-dniowe.

Treść umowy o prowadzenie PPK obejmuje w szczególności:

- 1) strony umowy, w tym wybraną instytucję finansową;
- 2) dane identyfikujące uczestnika PPK;
- 3) sposób deklarowania wpłat dodatkowych finansowanych przez uczestnika PPK i sposób zmiany wysokości tych wpłat;
- 4) nazwy funduszy zdefiniowanej daty zarządzanych przez podmiot zarządzający instytucją finansową;
- 5) warunki gromadzenia środków i zarządzania nimi przez poszczególne fundusze zdefiniowanej daty, o których mowa w pkt 4;
- 6) sposób składania deklaracji w sprawie podziału wpłat dokonywanych do PPK pomiędzy poszczególne fundusze zdefiniowanej daty, o których mowa w pkt 4;
- 7) sposób zmiany funduszu zdefiniowanej daty, o którym mowa w pkt 4;
- 8) warunki, terminy i sposób dokonania wypłaty, wypłaty transferowej lub zwrotu;
- 9) sposób składania dyspozycji;
- 10) zakres, częstotliwość i formę informowania uczestnika PPK o środkach zgromadzonych na jego rachunku PPK;
- 11) maksymalną wysokość wynagrodzenia za zarządzanie funduszem zdefiniowanej daty, kosztów obciążających ten fundusz i opłat obciążających uczestnika PPK oraz warunki, o ile są przewidziane, na jakich mogą one zostać obniżone bez konieczności zmiany umowy.

Pewne odmienności dotyczą umowy o prowadzenie PPK zawieranej z zakładem ubezpieczeń. Do takiej umowy załącza się regulamin lokowania środków ubezpieczeniowego funduszu kapitałowego oraz ogólne warunki ubezpieczenia. Umowa o prowadzenie PPK z zakładem ubezpieczeń określa także:

- 1) wysokość sumy ubezpieczenia;
- 2) wysokość składki ochronnej;
- 3) brak możliwości potrącania kosztów ochrony ubezpieczeniowej ze środków funduszu zdefiniowanej daty będącego ubezpieczeniowym funduszem kapitałowym w przypadku niedokonywania wpłat lub zawieszenia dokonywania wpłat.

**Podstawa prawna:**

**Uwaga!**

Jeżeli podmiot zatrudniający nie dopełni obowiązku zawarcia umowy o prowadzenie PPK w ustawowym terminie:

- przyjmuje się, że w pierwszym dniu po upływie terminu na zawarcie tej umowy z mocy prawa powstał stosunek prawny wynikający z umowy o prowadzenie PPK pomiędzy osobą zatrudnioną a instytucją finansową, z którą podmiot zatrudniający zawarł umowę o zarządzanie PPK, przy czym umowę o prowadzenie PPK uważa za zawartą na warunkach wynikających z umowy o zarządzanie PPK, a jednocześnie
- grozi mu pociągnięcie do odpowiedzialności karnej i nałożenie kary grzywny w wysokości od 1000 zł do 1 000 000 zł.

- ustawa z 4.10.2018 r. o pracowniczych planach kapitałowych (Dz.U. poz. 2215);
- art. 30 ust. 4 ustawy z 23.05.1991 r. o związkach zawodowych;
- art. 112 i 114 ustawy z 23.04.1964 r. – Kodeks cywilny.

## **Regulamin wyboru reprezentacji osób zatrudnionych ABC sp. z o.o.**

### **§ 1**

Reprezentacja osób zatrudnionych wybierana jest w celu współdziałania z Pracodawcą w celu dokonywania w imieniu osób zatrudnionych uzgodnień i/lub konsultacji z Pracodawcą w zakresie prowadzonego przez Pracodawcę Pracowniczego Planu Kapitałowego.

### **§ 2**

Ilekość w Regulaminie wyboru reprezentacji osób zatrudnionych ABC sp. z o.o., zwanym dalej Regulaminem, jest mowa o:

- 1)** pracodawcy – oznacza to ABC sp. z o.o. z siedzibą w Poznaniu;
- 2)** osobach zatrudnionych – oznacza to pracowników zatrudnionych w ABC sp. z o.o., z wyjątkiem pracowników młodocianych zatrudnionych w celu przygotowania zawodowego, oraz osoby fizyczne wykonujące pracę na podstawie umowy agencyjnej lub umowy zlecenia albo innej umowy o świadczenie usług, do której stosuje się przepisy dotyczące zlecenia;
- 3)** wyborach – oznacza to wybory reprezentacji Osób zatrudnionych w ABC sp. z o.o.

### **§ 3**

1. Pracodawca w drodze komunikatu w intranecie powiadamia Osoby zatrudnione o potrzebie i terminie przeprowadzenia Wyborów.
2. Wybory przeprowadza się na koszt Pracodawcy, w czasie pracy i w miejscu wyznaczonym przez Pracodawcę.

### **§ 4**

1. Wybory przeprowadza powołana przez Pracodawcę komisja wyborcza, w skład której wchodzi 3 osoby: specjalista ds. personalnych, osoba wytypowana przez Osoby zatrudnione oraz osoba wytypowana przez Pracodawcę.
2. Na członków komisji wyborczej nie mogą być powołane osoby kandydujące do reprezentacji Osób zatrudnionych.
3. Komisja wykonuje czynności wskazane w Regulaminie w czasie pracy.

### **§ 5**

1. Każdej Osobie zatrudnionej w ABC sp. z o.o. w dniu przeprowadzania Wyborów przysługuje zarówno czynne, jak i bierne prawo wyborcze.
2. Każdej Osobie zatrudnionej przysługuje jeden głos.
3. Wybory są tajne i bezpośrednie.

### **§ 6**

1. Prawo zgłaszania kandydatów ma każda Osoba zatrudniona, której przysługuje czynne prawo wyborcze.
2. Kandydatów należy zgłaszać komisji wyborczej drogą e-mailową na adres reprezentacjaPPK@abc.pl w terminie do 3 dni przed terminem Wyborów.
3. Komisja wyborcza sporządza listę kandydatów, którą udostępnia Osobom zatrudnionym w intranecie.
4. Kandydat wyraża zgodę na kandydowanie, składając oświadczenie wg wzoru określonego w załączniku nr 1 do Regulaminu.

### **§ 7**

1. Wybór reprezentacji Osób zatrudnionych spośród zgłoszonych kandydatów dokonywany jest w głosowaniu drogą elektroniczną na dedykowanej platformie on-line poprzez zaznaczenie okienka przy imieniu i nazwisku wybranego kandydata.
2. Informacja o oddaniu głosu przez Osobę zatrudnioną trafia drogą elektroniczną do komisji wyborczej.
3. Głosować można tylko osobiście.

### **§ 8**

1. Wybory są ważne, jeżeli wzięło w nich udział co najmniej 50% uprawnionych.
2. Do reprezentacji Osób zatrudnionych zostaje wybranych 5 osób, które otrzymały największą liczbę głosów.
3. Jeżeli kilku kandydatów otrzyma równą liczbę głosów, przeprowadza się drugą turę głosowania z ich udziałem, na zasadach określonych w Regulaminie.
4. Komisja wyborcza ustala wyniki głosowania oraz sporządza protokół z głosowania według wzoru określonego w załączniku nr 2 do Regulaminu.
5. O wyniku wyborów komisja wyborcza informuje Pracodawcę i Osoby zatrudnione w intranecie.

### **§ 9**

1. Regulamin ogłasza się poprzez udostępnienie w intranecie.
2. Regulamin wchodzi w życie z dniem podpisania.

**Załączniki:**

1. Oświadczenie kandydata
2. Protokół z głosowania

DEKLARACJA  
UCZESTNIKA PRACOWNICZEGO PLANU KAPITAŁOWEGO  
W PRZEDMIOCIE SKŁADKI DODATKOWEJ

.....  
.....  
.....

( dane uczestnika PPK)

.....

( zakład pracy)

Z dniem ..... deklaruję składkę dodatkową odprowadzaną do PRACOWNICZEGO PLANU KAPITAŁOWEGO w wysokości:

..... ( od 0-2%), zgodnie z art.27 ustawy o pracowniczych planach kapitałowych.\*

Składka będzie pobierana począwszy od miesiąca następującego po dniu złożenia niniejszej deklaracji.

Z dniem ..... rezygnuję ze składki dodatkowej, o której mowa w art.27 ustawy o pracowniczych planach kapitałowych.\*

.....

data i podpis pracownika

\* niepotrzebne skreślić

DEKLARACJA  
UCZESTNIKA PRACOWNICZEGO PLANU KAPITAŁOWEGO  
W PRZEDMIOCIE SKŁADKI PODSTAWOWEJ OBNIŻONEJ

.....  
.....  
.....

( dane uczestnika PPK)

.....

( zakład pracy)

Z dniem ..... deklaruje obniżoną wysokość składki podstawowej do PRACOWNICZEGO PLANU KAPITAŁOWEGO w wysokości:

..... ( od 0,5 - 2%), zgodnie z art.27 ust. 2 ustawy o pracowniczych planach kapitałowych. Jednocześnie oświadczam, iż spełniam warunki o których mowa w ust.2 artykułu 27 ustawy, a wysokość wszystkich moich wynagrodzeń w miesiącu, podlegających składkom na ubezpieczenia społeczne nie przekracza 120% minimalnego wynagrodzenia.\*

Obniżona składka będzie pobierana począwszy od miesiąca następującego po dniu złożenia niniejszej deklaracji.

Z dniem ..... rezygnuję z obniżonej składki podstawowej, o której mowa w art.27 ust. 2 ustawy o pracowniczych planach kapitałowych.8

.....

data i podpis pracownika

\*niepotrzebne skreślić

.....  
.....  
.....  
( dane uczestnika PPK)

.....  
( zakład pracy)

WNIOSEK O PRZYSTĄPIENIE DO  
PRACOWNICZEGO PLANU KAPITAŁOWEGO

(dla osób, które uprzednio złożyły deklarację odstąpienia z uczestnictwa w PPK)

Na podstawie art.23 ust. 10 ustawy o pracowniczych planach kapitałowych składam wniosek o dokonywanie wpłat do PPK.

Wnoszę o:

dokonywanie wpłat w wysokości podstawowej\*

dokonywanie wpłat obniżonych - w wysokości: ..... (zgodnie z deklaracją o wpłatach obniżonych)\*

dokonywanie wpłat dodatkowych w wysokości: ..... (zgodnie z deklaracją o dodatkowych wpłatach na PPK)\*

.....  
data i podpis pracownika

\* niepotrzebne skreślić

## **OBOWIĄZKI PRACODAWCY W ZWIĄZKU Z PPK**

1. Ustalenie terminów obowiązujących dla pracodawcy
2. Wyłonienie reprezentacji pracowników dla potrzeb konsultacji wyboru instytucji finansowej
3. Wybór instytucji finansowej
4. Zawarcie umowy o zarządzanie
5. Zawarcie umów o prowadzenie PPK w imieniu pracowników
6. Przygotowanie informacji dla pracowników o PPK
7. Przygotowanie informacji o możliwości wpłacania dodatkowych składek
8. Przygotowanie informacji o możliwości wpłacania obniżonych składek
9. Opracowanie procedury zawiadamiania pracowników, przyjmowania wniosków i deklaracji
10. Przygotowanie pisemnej informacji dla pracowników powyżej 55 roku życia
11. Opracowanie procedury zawiadamiania instytucji finansowej o zmianach w liście uczestników
12. Informacja dla pracowników co 4 lata o ponownym pobieraniu składek
13. Analiza deklaracji uczestników, którzy zrezygnowali - co 4 lata - celem powiadomienia
14. Obliczanie, pobieranie i wpłacanie składek finansowanych przez uczestników
15. Obliczanie i wpłacanie składek pracodawcy
16. Przetwarzanie deklaracji uczestników PPK
17. Gromadzenie dokumentacji związanej z PPK
18. Decyzja w przedmiocie wysokości wpłaty dodatkowej
19. W przypadku decyzji o wpłatach dodatkowych pracodawcy - zmiana regulaminu bądź UZP
20. Stała aktualizacja listy uczestników PPK
21. Aktualizacja oprogramowania płacowego
22. Aktualizacja składników wynagrodzenia - obliczenie kwoty do potrącenia z tytułu składki i podatku od składki pracodawcy